

JILPT 資料シリーズ

No.130 2014年3月

職業相関表

—2万人のデータからみた職業の類似性—



職業相関表

－ 2万人のデータからみた職業の類似性－

まえがき

本書は職業の類似性に特化した職業データ集である。

職業を理解するということは、ひとり職業選択を迫られる求職者や就職活動中の学生のみならず、将来職業選択の場面に遭遇することになる学生・生徒にとっても、また、職業紹介担当者、進路指導担当者、教師にとっても等しく重要な課題である。職業理解を促す有効な方法のひとつは職業情報を提供することである。現在、多種多様な印刷物・出版物や視聴覚教材が提供され、インターネットを利用した情報提供も活発に行われているが、その多くは個々の職業の、他の職業と区分される独自の仕事内容や作業領域に焦点を当てた情報が中心になっている。

いずれの職業も他の職業と区別される独自性の面があると同時に、他の職業と共通する面や類似する面もある。職業理解を深めるためには、職業の独自性だけでなく他の職業との共通性や類似性に関する視点を持つことも重要である。個別職業に関する情報を次から次に探索しているだけでは、情報の大海に浮かぶ小舟のごときことになりかねないからである。職業の共通性・類似性に関する情報は、この情報の陥穽に陥らないようにするための羅針盤の役割を負っている。

職業の共通性・類似性に関する情報提供は、これまで限定的であった。その原因は、それを評価する基準としてやや専門的な変数や数値での評価の難しい変数が扱われてきたことが大きい。本書は、一般の方々にも理解しやすい3つの指標についてデータを収集し、それを個別職業に関する情報及び職業横断的な情報のふたつの形で整理・編集したものである。

しかし、データの利用にあたってはいくつかの制約がある。第一は対象職業の数である。情報収集ができた職業は408に止まり、厚生労働省編職業分類に設定された細分類項目(892項目)の半分にも満たない。第二は調査回答者数である。データの情報源は調査回答者であるが、職業によって回答者数は大きく異なる。この点はデータの信頼性に関係してくる。第三は本書の利用者である。本書は、職業の類似性や近似性に関するデータを試行的に整理したものである。職業について専門的知識を持つ者が上述のデータの制約に留意して職業ガイダンスの場で一般的な参考資料、補足情報として使用することが望ましい。

本書が、職業情報の充実に多少なりとも貢献できうるならば幸いである。

2014年3月

独立行政法人 労働政策研究・研修機構
理事長 菅野和夫

執筆・編集担当者

にし ざわ ひろし
西 澤 弘

労働政策研究・研修機構主任研究員

目 次

第 I 部 凡例

本書の意義	1
編集方針	1
職業別の記述	1
指標別の区分	7
本書の使い方	9

第 II 部 職業別の類似性指標

大分類 B1 研究者、技術者	29
大分類 B2 専門的職業	41
大分類 C 事務の職業	65
大分類 D 販売の職業	78
大分類 E サービスの職業	89
大分類 F 保安の職業	101
大分類 G 農林漁業の職業	102
大分類 H 生産工程の職業	104
大分類 I 輸送・機械運転の職業	122
大分類 J 建設・電気工事の職業	128
大分類 K 運搬・清掃・包装等の職業	133

第 III 部 類似性指標別の職業区分

労働者機能別の職業区分	139
教育訓練別の職業区分	163
職業移動：転出先・転入元職業	185

資料

1. 調査概要	193
2. 集計対象者	195
3. 労働者機能別集計	198
4. 教育訓練別集計	202
5. 職業移動：大分類別集計	208

第 I 部 凡例

【本書の意義】

本書は、在職者を対象にして職業上の経験や現在従事している仕事について調査した結果を個別職業の情報として、また職業間の相互比較を可能にする職業横断的な情報として整理・編集したものである。この作業にあたって特に力点を置いたのは職業の世界における個別職業の相対的な位置づけを明らかにすることである。本書では3つの指標について個別職業の情報と職業横断的な情報を提供している。これらの情報は個別職業に関する既存情報の補足・補強に寄与することが期待されるだけでなく、個別職業に関する情報と職業横断的な情報との両者があいまって職業情報を充実させ、職業理解を促進するための一助となることがあわせて期待される。

【編集方針】

- (1) 本書は、職業の類似性指標に関する3種類のデータを整理・編集した職業データ集である。408の職業についてデータを収録している。これらは、平成23年改定版の厚生労働省編職業分類に設定されている892項目の細分類職業のうち、調査において20人以上の回答者を得られた職業である（表1のとおり）。
- (2) 収録したデータは労働者機能、教育訓練、職業移動に関するものである。このうち労働者機能と教育訓練は職業の類似性を評価する指標として、また、職業移動は職業間の近接性を評価する指標としてそれぞれ用いた。本書ではこれら3つの指標をそれぞれ独立変数として扱った。
- (3) 収集したデータを職業別に整理・編集したものが第Ⅱ部である。408の職業を厚生労働省編職業分類の分類番号順に配列し、それぞれの職業に3つの指標に関するデータを掲載した。
- (4) それぞれの指標について職業間の比較ができるようデータを整理・配列したものが第Ⅲ部である。3つの指標のうち労働者機能と教育訓練については、類似性の高い一群の職業を容易に把握できるように、指標ごとにそれぞれ3通りの方法で408の職業を区分・配列した。職業移動については、厚生労働省編職業分類の枠組み（表1参照）にもとづいて大・中・細分類ごとに移動の方向を明示した。
- (5) 巻末には、資料として、調査回答者の属性や特徴、3つの指標に関する全般的な回答傾向について集計結果を収めた。

【職業別の記述】

第Ⅱ部の記述は、いずれの職業も次の8項目で構成されている。

- ①職業分類番号
- ②職業名
- ③職業定義
- ④職業名例示
- ⑤労働者機能に関するデータ

- ⑥教育訓練に関するデータ
- ⑦職業移動に関するデータ
- ⑧データの情報源

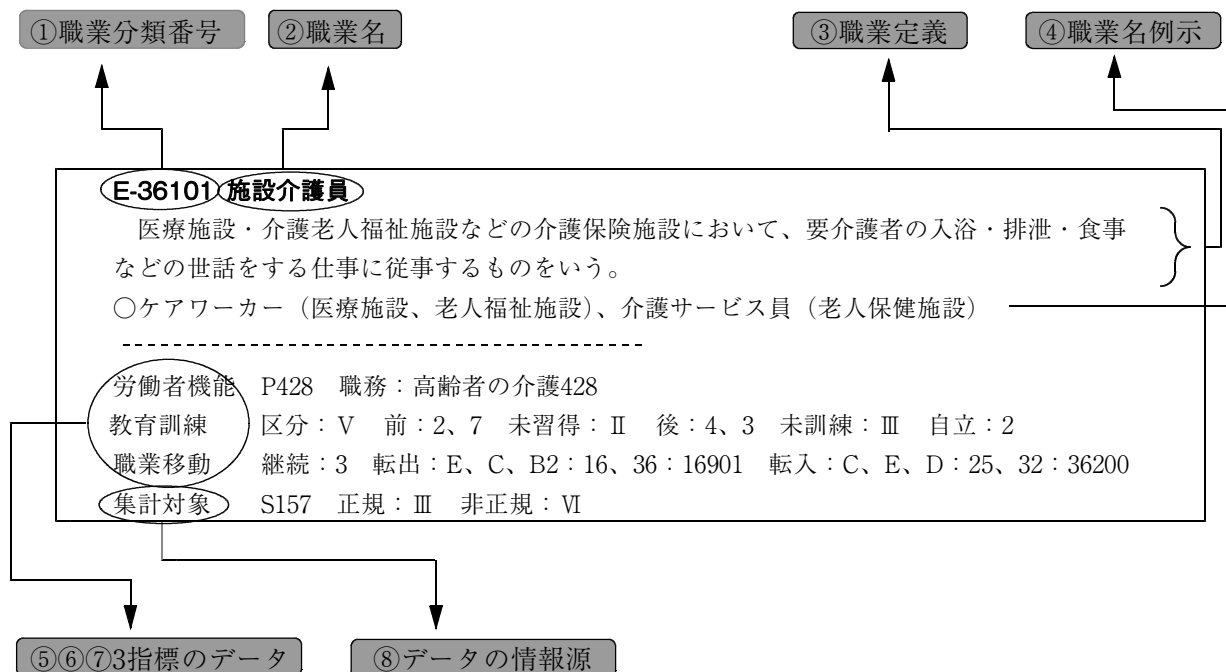

①職業分類番号

分類番号は、大分類を表すアルファベット大文字と細分類を表す5桁数字で構成される。大分類の符号と細分類の分類番号は基本的に厚生労働省編職業分類のそれぞれの分類項目に対応する¹。ただし、厚生労働省編職業分類の大分類「B 専門的・技術的職業」は細分類項目の数が多いうえに、性質の異なる技術者と専門職に分けることができるので、大分類「B1 研究者、技術者」と大分類「B2 専門的職業」に分割した。また、厚生労働省編職業分類の大分類「H 生産工程の職業」の中分類のうち製造に係る仕事は生産設備制御・監視の仕事と製造に直接携わる仕事に分かれているが、両者を統合して職業を設定した。両者の統合は、中分類49～51の仕事（生産設備制御・監視の仕事）を中分類52～58（製造に直接携わる仕事）のそれぞれに対応する職業に含める形で行った²。

1 厚生労働省編職業分類は日本標準職業分類に準拠して設定されている。両者は大分類の項目名と分類符号を共有している。中分類の項目名と分類番号も原則として共有している（中分類01から52までは同一であるが、中分類54以降は両者間に違いがある）。小分類項目も基本的に対応関係にある。厚生労働省編職業分類の最小単位の職業は細分類であるが、日本標準職業分類のそれは小分類である。厚生労働省編職業分類の細分類が日本標準職業分類のどの小分類に含まれるかは、分類番号を使って簡単に調べることができる。厚生労働省編職業分類の5桁数字の細分類番号のうち最初の3桁数字は小分類を表しており、その3桁数字は基本的に日本標準職業分類の小分類番号に対応して設定されている。したがって5桁数字のうち最初の3桁数字をみれば日本標準職業分類のどの小分類に対応するかを確認することができる。

2 厚生労働省編職業分類の中分類49に該当する職業は中分類52/53に、中分類50に該当する職業は中分類54/56に、中分類51に該当する職業は中分類57/58にそれぞれ統合した。

②職業名

いくつかの例外を除いて厚生労働省編職業分類の細分類項目名をそのまま採用した¹。また、厚生労働省編職業分類に設定されていない職業を取り上げ、新たに分類番号を付けたものがある。それらはいずれも厚生労働省編職業分類の雑分類項目（5桁数字の細分類番号のうち4・5桁目が99のもの）に該当する職業である²。

③職業定義

原則として厚生労働省編職業分類の細分類に記載されている定義をそのまま用いた。ただし、厚生労働省編職業分類の細分類項目名を変更したものと厚生労働省編職業分類に設定されていない職業については新たに定義を記述した。

④職業名例示

原則として厚生労働省編職業分類の細分類に掲載されている職業名例示をそのまま表示した。ただし、厚生労働省編職業分類の細分類項目名を変更したものと厚生労働省編職業分類に設定されていない職業については、当該職業に含まれると考えられる適切な例示職業名を掲載した。

以上の項目に掲載した情報は、基本的に平成23年版の厚生労働省編職業分類に拠っている。しかし、破線から下の部分の情報は、今回の調査で収集した労働者機能、教育訓練、職業移動、回答者属性に関するデータにもとづいている。

⑤労働者機能

人が仕事を遂行する時、情報（Data）、人（People）、モノ（道具や機械など）（Things）の点で何らかの機能を果たすことが求められる。このような仕事と人との関わり方を労働者機能 worker functions という。

労働者機能の欄には個別職業の労働者機能に関するデータを掲載した。労働者機能は、アルファベット大文字（D、P、T）と、それに続く3桁数字で表される。先頭のアルファベット大文字は、情報との関わり方（Dataに関する機能、以後「D機能」という）、人との関わり方（Peopleに関する機能、以後「P機能」という）、モノ（道具や機械など）との関わり方（Thingsに関する機能、以後「T機能」という）のうち、当該職業を全体的・全面的にみた場合、その特徴を端的に表す機能（以後、「特徴的DPT」という）を指している。3桁数字のうち最初の数字はD機能の類型、2番目はP機能の類型、3番目はT機能の類型をそれぞれ表している。D機能には7つ、P機能には9つ、T機能には8つの類型があり、それぞれの類型の内容と仕事の例示を表2に掲げた³。

たとえば、D438は、当該職業の特徴的DPTがD機能であり、各機能はD機能が類型「4 情

1 「画家、書家」を「画家」に変更するなど、職務範囲を変更したために職業名を変更したものがある。

2 たとえば、「159-99 他に分類されないその他の保健医療の職業」に含まれる臨床心理士（保健医療）を独立した細分類として設定している。

3 アメリカ労働省の *Dictionary of Occupational Titles* (1991年) 及び *The Revised Handbook for Analyzing Jobs* (1991年) に拠っている。

報を収集・比較・分類する」、P機能が類型「3 勧誘・説得する」、T機能が類型「8 自分の身体を使って仕事をする」であることを意味している。

労働者機能の欄の「職務」には、当該職業に含まれる職務を列挙し、その職務に3桁数字のDPTを付した。ここにいう職務とは、調査回答者が自分の仕事の中で最も長い時間従事しているものを指す。したがって職業ごとに列挙された職務は当該職業に含まれる仕事を網羅しているわけではなく、回答者数の多い仕事を3つまで選んで掲載した¹。職務名の後の3桁数字は最初の数字がD機能の類型、2番目がP機能の類型、3番目がT機能の類型をそれぞれ表す。

職務ごとのDPTの集計にあたっては、必要に応じてアメリカ労働省の職業辞典におけるDPT評価を参考にして、当該職務の一般的なDPTの類型を決定した²。調査では職業全体についてのDPT評価を求めている。職業ごとのDPT評価は次の手順にしたがって決定した。当該職業の職業定義に含まれる仕事と回答者の従事している職務とを照合し、両者がほぼ重複する場合には、職務のDPT評価を基準にして職業全体のDPT評価を決定した。しかし、回答者の職務が職業定義に記述された仕事の一部にすぎない場合には、職務のDPT評価を参考にして、当該職業の全般的特徴を端的に表すと考えられるDPTの類型を決定した。

⑥教育訓練

仕事をある一定程度の水準で遂行するためには、通常、その仕事に関連した知識・スキルや経験が必要である。そのような知識・スキル・経験を獲得する機会は大別すると入職前と入職後に分けられる。また、大局的見地に立つと、程度の差や職業による違いがあるものの教育と職業との間には結びつきがみられる。調査では入職前の学校教育や実務経験の種類、入職後の教育訓練の種類、入職後に基本業務を一通りこなせるようになるまでに要した期間について情報を収集するとともに、同じ職業に就いている者の学歴情報も収集した。

教育訓練の欄には次の6項目に関するデータを掲載した。それぞれの項目に表示された数字は、表3の対応する項目の数字を表す。

(7)「区分」とは、職業別就業者の学歴構成を5つの類型に分けたものを指す。本書ではこれを職業自立準備区分と呼ぶ³。同じ職業に就いている者の学歴に関する回答を職業ごとに

1 調査では、従事している仕事の中で最も長い時間従事しているものを記述し、各自の記述した仕事についてD、P、Tのそれぞれの類型を選択するように求めた。この間に対する回答を職業ごとに集計する際、細分類の職業定義に含まれている仕事であって、かつ複数の回答者（少なくとも3～4人以上）が答えている仕事を一覧にして、回答者数の多い順に上位3つまでの仕事を当該職業の「職務」とした。

2 アメリカ労働省の職業辞典に掲載されているDPTは、職務分析の専門家が客観的な視点から職業や職務を評価した結果である。これに対して本書に掲載したDPTは基本的に調査回答者による自分の仕事の自己評価である。このため回答者の中には、勤務している事業所の経済活動の視点（すなわち産業分類的な観点）から評価したり、当該職業の一般的なDPT評価よりも難しい仕事として評価したりするなど、客観性の点で問題のある回答もあった。このような回答の多い職業については、DPTの集計に際して調査結果にとらわれず、必要に応じて当該職業のDPTとして適切と考えられ類型を決定した。

3 アメリカ労働省の主導する職業情報サイト（O*NET）に採用されているJob Zoneの考え方を参考にした。Job Zoneでは職務遂行に必要な教育・実務経験・OJTの類似性にもとづいて、入職にあたって教育・経験をほとんど問われない職業から高度の教育・経験を求められる職業まで、職業を5つの類型に分けている。

集計し、最も多くの者が回答した学歴とそれ以外の学歴との組み合わせから学歴構成をパターン化した。パターン化にあたっては、最も回答の多い学歴が全体のおおよそ40%以上をしめ、その学歴と次に多い学歴との差をできるだけ大きくするように学歴を選択した。このようにして設定した学歴構成パターンは以下のとおりである。

- I 大半の者が大学院修了者か、あるいは大学卒業者であり、そのいずれかの学歴が全体の4割程度以上をしめる。
- II 大学卒業者が全体の4割程度以上をしめ、その次に多いのは短大、高専、又は専門学校卒業者である。
- III 大学卒業者が全体の4割程度以上をしめ、その次に多いのは高校卒業者である。
- IV 専門学校卒業者が全体の4割程度以上をしめ、その次に多いのはそれ以外の学歴の者である。
- V 高校卒業者が全体の4割程度以上をしめ、その次に多いのはそれ以外の学歴の者である。

(イ)「前」とは、入職前の学校教育や実務経験の種類を指す。回答者の選択した項目のうち回答率20%以上の項目を回答率の高い順に上位3項目まで表示した。回答者の選択した項目のうち回答率20%以上のものが「今の職業に就く前に、仕事に必要な専門的知識や技術は身に付けていなかった」のみの場合には、「-」の印を付けた。

(ウ)「未習得」とは、仕事に必要な知識・技術を身に付けずに入職した者の割合を表す。

(エ)「後」とは、入職後の教育・訓練の種類を指す。「前」と同様に、回答者の選択した項目のうち回答率20%以上の項目を回答率の高い順に上位3項目まで表示した。また、回答者の選択した項目のうち回答率20%以上のものが「教育・訓練を受けなかった」のみの場合には、「-」の印を付けた。

(オ)「未訓練」とは、入職後、仕事に直接関連する教育・訓練を受けなかった者の割合を表す。

(カ)「自立」とは、今の職業に初めて就いたとき、基本業務を一通りこなせるようになるまでに要した期間を指す。職業ごとに最も回答者の多い項目を当該期間とした。

⑦職業移動

個人ベースで見れば職業移動の理由は千差万別であり、同じ職業であってもその移動先は多岐にわたる。これらの職業移動を大量観察すると、多様性のある反面、特定の職業への移動がある程度明確なパターンになっている職業もある。これらの移動パターンが明確な職業は、その理由が何であれ2つの職業間の距離が近く、近接性が高いと評価できる。本書では職業移動を職業間の近接性を表す指標として扱った。

職業移動には3つの流れがある。転出、転入、継続である。転出とは、ひとつ前の職業に視点を置いて、移動した人が現在どの職業に就いているのかを表す。これに対して転入は、現在の職業に視点を置いて、ひとつ前にどのような職業に従事していた人が入職してきたの

かを表す。転出・転入に対して継続とは、勤務先が変わったかどうかには関係せず、同じ職業を続けていることを表す。

職業移動の流れを図示すると以下のようなになる。

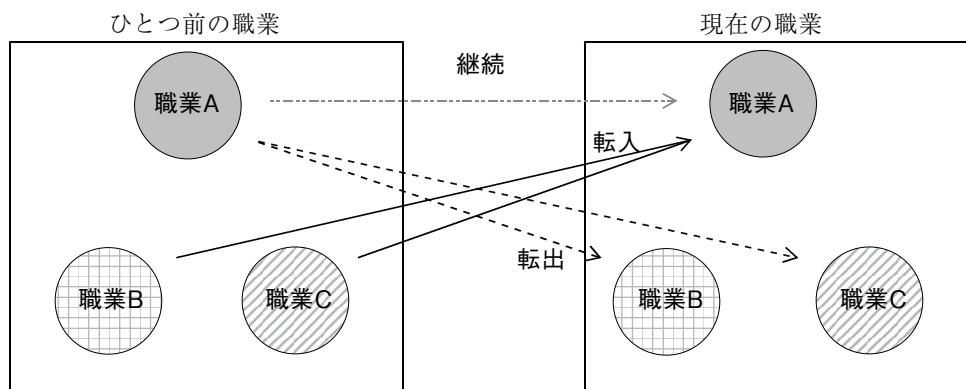

実線は現在の職業からみた職業移動（転入）の方向、点線はひとつ前の職業からみた職業移動（転出）の方向をそれぞれ表す。破線は同じ職業を続けていること（継続）を表す。

職業移動の欄には次の3項目に関するデータを掲載した。

- (7) 「継続」は当該職業の回答者のうち同じ職業を継続している者の割合を表す。数字は継続率を区分表示した表4の数字を指す。調査では職業経験（今と同じ職業を続けてきたのか、あるいは今の職業と異なる職業に従事した経験があるのか）を尋ね、今と同じ職業を継続してきた者を継続者と定義した。したがって継続率は回答者のうち職業の変わらない者（現在の会社・団体・官公庁で今と同じ職業をずっと続けてきた者と、いろいろな勤務先で今と同じ職業をずっと続けてきた者の合計）の割合を意味する。
- (イ) 「転出」の欄はコロんで3分割され、アルファベット文字や数字が記載されている。最初のアルファベット文字は大分類、次の2桁数字は中分類、3番目の5桁数字は細分類の職業移動をそれぞれ表す。大分類レベルの職業移動は、移動者50人以上かつ移動率10%以上の基準に合致する大分類を、その分類符号で表示した¹。下線を引いた大分類は移動率が20%以上であることを示す。中分類レベルの職業移動は、移動者5人以上かつ移動率10%以上の基準に合致する中分類を、その分類番号で表した。下線を付けた中分類は移動率が20%以上であることを示す。基準を満たす大分類移動又は中分類移動がない場合、「-」の印を付けた。すべての職業に大分類と中分類の移動を記載したが、細分類間移動は移動者が3人以上ある職業にだけ移動先の5桁の分類番号を表示した。基準に合致する移動が複数ある場合には、分類番号順に配列した。
- (ウ) 「転入」の欄の表示内容は、転出の欄と同様であるが、その意味は大きく異なる。それ

¹ 転出の移動率は、ひとつの大分類（あるいは中分類、細分類）から特定の大分類（あるいは中分類、細分類）に移動した者の割合を表す。たとえば大分類Cから大分類Dへの転出率は、 $\langle \text{大分類Dへの転出者数} / \text{大分類Cの転出者総数} \times 100 \rangle$ で表される。

は両者の移動をとらえる視点が違うからである。転出の移動は転出した者を基本にし、他方、転入の移動は転入してきた者を基本にしている¹。

⑧データの情報源

集計対象の欄には調査回答者に関する次の2種類の情報を掲載した。

- (7) アルファベットSで始まる2桁数字あるいは3桁数字は集計対象の回答者数を表す。調査回答者数は職業による違いが大きい。20人から得た回答でデータを整理している職業がある一方で、その10倍を超える266人から回答を得ている職業もある。
- (4) 「正規」、「非正規」、「自営」は、それぞれ正社員、非正社員、自営業主（経営者、役員、家族従事者等を含む）を表す。それぞれの欄の数字は、回答者の就業形態別割合が30%を越えているとき、その割合を区分表示した表5の数字を指す。

【指標別の区分】

第Ⅲ部では408の職業を3つの指標にもとづいて区分・配列した。

このうち労働者機能と教育訓練については、類似性の高い一群の職業を容易に把握できるように、それぞれ以下の3通りの方法で職業を区分・配列した²。

- (7) 区分の基準がひとつの場合

労働者機能の類型別又は職業自立準備区分の区分別に職業を区分・配列した。

- (4) 区分の基準が2つの場合

労働者機能の類型と職業自立準備区分の区分とを組み合わせる職業を区分・配列した。

- (ウ) 区分の基準が3つの場合

仕事に必要な知識・技術を身に付けずに入職した者の割合が高い職業（「教育訓練」の欄のうち「前」に「-」が記載されている職業）を抽出し、それらを、労働者機能の類型と職業自立準備区分の区分とを組み合わせる職業を区分・配列した。

職業移動については、前述のとおり、職業間の近接性あるいは親和性と考えられる性質を表す指標として扱い、408の職業を区分するのではなく、職業ごとに移動先や移動元を掲載して、近接性の高い職業を明らかにした。

①労働者機能別の職業区分

労働者機能にもとづく職業の区分法は次のとおりである

- (7) DPT別の職業区分

408の職業を労働者機能の24類型別に区分した。各区分内での配列は、DPTの3桁番号順、3桁番号が同じ場合は職業分類番号順とした。特徴的DPTを共有する職業の中で労働者機能の類型も同じ職業にはどのようなものがあるのかわかる。

1 転入の移動率は、ひとつの大分類（あるいは中分類、細分類）に特定の大分類（あるいは中分類、細分類）から移動してきた者の割合を表す。たとえば大分類Cから大分類Dへの転入率は、 $\langle \text{大分類Cからの転入者数} / \text{大分類Dの転入者総数} \times 100 \rangle$ で表される。

2 教育訓練については、6項目のデータのうち職業自立準備区分を職業区分の基準とした。

(イ) DPT・職業自立準備区分別の職業区分

まず408の職業を労働者機能の類型別に分け、それぞれの類型に該当する職業を職業自立準備区分別に分けた。各区分内での配列は、DPTの3桁番号を優先して、それが同じ場合は職業自立準備区分の番号順とした。職業自立準備区分の番号も同じ場合には職業分類番号順とした。労働者機能の類型が同じ職業の中で就業者の学歴構成パターンも同じ職業にはどのようなものがあるのかわかる。

(ウ) 入職前未習得者のDPT別・職業自立準備区分別の職業区分

408の職業の中から、仕事に必要な知識・技術を身に付けずに入職した者の割合が高い職業を抜き出し、それらの職業を労働者機能の類型で分け、更にそれぞれの類型に該当する職業を職業自立準備区分別に分けた。各区分内での職業の配列は上記(イ)の順序と同じである。仕事に必要な知識・技術を身に付けずに入職可能な職業のうち、労働者機能の類型が同じであって、就業者の学歴構成パターンも同じ職業にはどのようなものがあるのかわかる。

②教育訓練別の職業区分

職業自立準備区分にもとづく職業の区分法は次のとおりである。

(7) 職業自立準備区分別の職業区分

408の職業を職業自立準備区分の5区分別に区分した。各区分内での配列は職業分類番号順とした。就業者の学歴構成のパターンが同じ職業にはどのようなものがあるのかわかる。

(イ) 職業自立準備区分・DPT別の職業区分

まず408の職業を職業自立準備区分別に分け、次に、それぞれの区分に該当する職業を特徴的DPTで分け、更にそれを労働者機能の類型別に区分した。各区分内での配列はDPTの3桁番号順とした。それが同じ場合は職業分類番号順とした。就業者の学歴構成のパターンが同じ職業の中で労働者機能の類型も同じ職業にはどのようなものがあるのかわかる。

(ウ) 入職前未習得者の職業自立準備区分別・DPT別の職業区分

408の職業の中から、仕事に必要な知識・技術を身に付けずに入職した者の割合が高い職業を抜き出し、それらの職業を職業自立準備区分で分け、次にそれぞれの区分に該当する職業を特徴的DPTで分け、更にそれを労働者機能の類型別に分けた。各区分内での職業の配列は上記(イ)の順序と同じである。仕事に必要な知識・技術を身に付けずに入職可能な職業のうち、就業者の学歴構成パターンが同じであって、労働者機能の類型も同じ職業にはどのようなものがあるのかわかる。

③職業移動

大分類、中分類、細分類のそれぞれにおける職業移動のうち移動数及び移動率が一定以上のものだけを表に掲げた。掲載対象の移動は、大分類では50人以上の移動があり、かつ移動

率10%以上のもの、中分類では5人以上の移動があり、かつ移動率10%以上のもの、細分類では3人以上の移動があるものである。

大・中分類レベルの職業移動は次のとおり集計した。まず表1の大・中分類ごとに細分類レベルの移動をひとつ前の職業と現在の職業にそれぞれ分け、ひとつ前の職業に従事していた人の総数を大・中分類レベルで集計する。同様に、現在の職業に従事している人の総数を大・中分類レベルで集計する。このようにして、ひとつ前の職業に従事していた人と現在の職業に従事している人の総数をすべての大分類あるいは中分類レベルで集計し、ひとつ前の大・中分類と現在の大・中分類をクロスさせた表にまとめる。この表を使って、移動数及び移動率を算出した（資料5-1、5-2参照）。

【本書の使い方】

- ①表1に集計対象の408職業を一覧表示したので、求める職業があるかどうかは表1を参照する。また、日本標準職業分類の小分類に設定された職業に対応する職業があるかどうかは、表1の5桁数字の分類番号のうち最初の3桁数字が求める日本標準職業分類の小分類の分類番号と同じかどうかで確認できる¹。
- ②求める職業の類似性に関するデータを知りたいときには、表1で当該職業の分類番号を確認し、その分類番号によって第Ⅱ部の該当する職業をみる。
- ③本書を利用して職業探索をする方法はふたつある。興味・関心のある領域から職業を探す場合は、まず表2の労働者機能の一覧表をみて、どのような仕事との関わり方に興味・関心があるかを確認する。次に第Ⅲ部の労働者機能別の職業区分をみれば、選択した労働者機能に該当する職業にはどのようなものがあるのかわかる。仕事との関わり方に加えて、就業者の学歴構成を考慮すれば、求める職業の範囲を狭めることができる。教育を基準にして職業を探す場合は、まず表3の職業自立準備区分をみて、どの区分に該当するかを確認する。次に第Ⅲ部の教育訓練別の職業区分をみれば、選択した職業自立準備区分に該当する職業にはどのようなものがあるのかわかる。就業者の学歴構成に加えて、仕事との関わり方を考慮すれば、求める職業の範囲を限定することができる。
- ④仕事に必要な知識・技術を身に付けていなくても入職可能な職業を探す場合は、第Ⅲ部の労働機能別の職業区分や教育訓練別の職業区分の中の入職前未習得者の職業区分をみれば、そこに求める職業が一覧表示されている。

1 厚生労働省編職業分類の大分類のうち大分類B～Gの下位の小分類は、原則として日本標準職業分類の小分類に準拠して設定され、分類番号も同一である。これに対して大分類H～Kの下位の小分類は、日本標準職業分類の小分類に準拠して設定されているが、分類番号は異なる。両者の正確な対応を期すためには表1の職業名と日本標準職業分類の小分類名とを照らし合わせる必要がある。

参考文献

総務省政策統括官（統計基準担当）（2009）『統計基準 日本標準職業分類』

厚生労働省職業安定局（2011）『厚生労働省編職業分類 - 職業分類表 -』

National Center for O*NET Development: <http://www.onetonline.org>

U.S. Department of Labor (1991) *Dictionary of Occupational Titles, Volume I, II, Revised 4th Edition*, Washington, DC: U.S. Government Printing Office.

U.S. Department of Labor (1991) *The Revised Handbook for Analyzing Jobs*, Washington, DC: U.S. Government Printing Office.

表1. 集計用職業分類

大分類	中分類	分類番号	職業名	回答者数
B-1 研究者、技術者	05 研究者	05101	理学研究者	75
		05102	工学研究者	69
		05103	農学・林学・水産学研究者	48
		05104	医学研究者	54
		05105	人文科学研究者	30
		05106	社会科学研究者	29
	06 農林水産技術者	06100	農林水産技術者	28
	07 開発技術者	07101	食品開発技術者	34
		07201	電気・電子・電気通信機器設計技術者	93
		07299	電気・電子・電気通信機器開発技術者（設計を除く）	67
		07301	機械設計技術者	103
		07399	機械開発技術者（設計を除く）	32
		07401	自動車設計技術者	44
		07499	自動車開発技術者（設計を除く）	57
		07501	鉄道車両・船舶・航空機開発技術者	24
		07601	金属製錬・金属材料開発技術者	27
		07701	化学品開発技術者	69
	07901	窯業製品開発技術者	20	
	08 製造技術者	08101	食品製造技術者	34
		08201	電気・電子・電気通信機器生産技術者	35
		08202	電気工事技術者	33
08299		電子・電気・電気通信機器製造技術者（生産技術・電気工事施工管理を除く）	54	
08301		機械生産技術者	43	
08399		機械製造技術者（生産技術を除く）	32	
08401		自動車生産技術者	26	
08499		自動車製造技術者（生産技術を除く）	29	
08701		化学品生産技術者	48	
08702		分析化学技術者	50	
09 建築・土木・測量技術者	09101	建築設計技術者	85	

		09102	建築工事監督		77
		09201	土木設計技術者		87
		09202	土木工事監督		88
		09301	測量士		38
		09398	測量士補		27
	10	10101	システムコンサルタント		55
		10201	システム設計技術者		29
		10301	情報処理プロジェクマネージャ		74
		10401	ソフトウェア開発技術者 (WEB・オープン系)		68
		10402	ソフトウェア開発技術者 (組込・制御系)		68
		10403	ソフトウェア開発技術者 (汎用機系)		65
		10404	プログラマー		100
		10501	システム運用管理者		92
		10601	通信ネットワーク技術者		48
		10901	社内SE		25
	11	11902	環境衛生技術者		26
B-2	専門的職業	12101	医師		89
		12201	歯科医師		81
		12301	獣医師		47
		12401	薬剤師 (調剤)		90
		12402	薬剤師 (医薬品販売)		31
	13	13101	保健師		47
		13201	助産師		27
		13301	看護師		109
		13302	准看護師		73
	14	14101	診療放射線技師		79
		14201	臨床工学技士		40
		14301	臨床検査技師		81
		14401	理学療法士		72
		14501	作業療法士		53
		14601	視能訓練士		31
		14602	言語聴覚士		40
		14701	歯科衛生士		69

15	その他の保健医療の職業	14801	歯科技工士	42
		15101	栄養士	46
		15102	管理栄養士	51
		15201	あん摩マッサージ指圧師	35
		15202	はり師、きゆう師	47
		15301	柔道整復師	50
		15902	臨床心理士（保健医療）	28
		16199	福祉事務所ケースワーカー	20
		16201	老人福祉施設専門員	51
16	社会福祉の専門的職業	16202	障害者福祉施設専門員	53
		16301	保育士	83
		16901	介護支援専門員（ケアマネージャー）	50
		16902	医療ソーシャルワーカー	42
		16903	福祉用具専門相談員	23
		17301	弁護士	38
		17401	弁理士	42
		17501	司法書士	41
		17901	土地家屋調査士	36
18	経営・金融・保険の職業	18101	公認会計士	34
		18201	税理士	70
		18301	社会保険労務士	38
		18401	金融専門職	34
		18901	経営コンサルタント	50
		18902	ファイナンシャル・プランナー	26
		19101	幼稚園教員	59
		19201	小学校教員	77
		19301	中学校教員	81
19	教育の職業	19401	高等学校教員	85
		19501	中等教育学校教員	45
		19601	特別支援学校教員	52
		19701	高等専門学校教員	31
		19801	大学教員	113
		19901	専修学校教員	53

	19902	各種学校教員	62
	19903	職業訓練指導員	36
	19904	研修施設教員	28
20	20101	宗教学家	32
21	21101	文芸家	41
	21102	翻訳者	59
	21103	コピーライター	33
	21201	新聞記者	37
	21202	雑誌記者	34
	21203	テクニカルライター	23
	21299	その他の記者	48
	21301	新聞編集者	26
	21302	雑誌編集者	31
	21303	図書編集者	46
	21304	映像編集者	29
	22	22201	画家
22202		漫画家	22
22203		イラストレーター	46
22301		工芸美術家	41
22401		グラフィックデザイナー	68
22402		ウェブデザイナー	73
22403		ディスプレイデザイナー	22
22404		工業デザイナー	31
22405		インテリアデザイナー	40
22406		服飾デザイナー	39
22407		CGデザイナー	34
22501		写真家	63
22502		映像撮影者	41
23		23101	音楽家
	23301	俳優	26
	23401	プロデューサー	33
	23402	演出家	31
24	24101	図書館司書	20
		その他の専門的職業	

C 事務の職業	24201	学芸員	25	
	24301	学生カウンセラー	33	
	24302	職場カウンセラー	26	
	24303	職業相談員	34	
	24401	学習塾教師	93	
	24402	パソコン教室教師	44	
	24403	スポーツクラブ指導員	52	
	24499	その他の個人教師	93	
	24602	テレビ・ラジオ放送技術員	25	
	24901	行政書士	45	
	24902	不動産鑑定士	23	
	24904	通訳	22	
	24909	プロデューサー・ディレクター（舞台芸術を除く）	36	
	25 一般事務の職業	25101	総務事務員	97
		25102	広報事務員	32
		25201	人事係事務員	93
		25202	教育・研修係事務員	38
		25301	企画係事務員（商品企画を除く）	139
		25302	商品企画・商品開発事務員	41
		25303	マーケティングリサーチャー	24
		25401	会社・団体受付係	50
		25499	受付係（会社・団体の受付を除く）	113
		25501	秘書	67
		25601	電話交換手	32
25602		コールセンターオペレーター	112	
25603		テレフォンポインター	30	
25701		一般事務員	89	
25801		医療事務員	102	
25802		介護事務員	55	
25901		ECサイト販売受付事務員	28	
25902	診療情報管理係事務員	23		
25903	学校事務員	41		
25904	法律・特許事務所事務員	28		

26	会計事務の職業	25905	法務係事務員	51
		26101	現金出納事務員	33
		26201	銀行窓口事務員	55
		26301	経理事務員	266
		26901	予算係事務員	22
		26903	原価計算事務員、見積係員	46
		26904	財務事務員	51
		27101	生産・工程管理事務員	120
		27200	倉庫事務員	37
		27201	クリーニング受入係員	39
27	生産関連事務の職業	27202	検収・検品係員	54
		27203	保管・管理係員	46
		27204	出荷・発送係員	60
		28101	商品仕入係事務員	50
		28102	カウンター係事務員	45
		28103	営業事務員	91
		28104	貿易事務員	75
		28105	金融事務員	86
28	営業・販売関連事務の職業	28106	保険事務員	64
		28901	労働者派遣コーディネーター	29
		29101	集金人	26
		29901	検針員	34
		30101	運輸出改札・旅客係	49
		30102	有料道路料金収受員	22
		30201	鉄道運行管理事務員	21
		30202	トラック運送事務員	28
		30203	タクシー運行管理事務員	30
		30301	郵便窓口事務員	38
29	外勤事務の職業	30302	郵便内務事務員	58
		31101	パソコンオペレーター	58
		31201	データ入力係員	86
		32100	小売店長	21
30	運輸・郵便事務の職業	32301	レジ係（小売店）	81
31	事務用機器操作の職業			
32	商品販売の職業			
D	販売の職業			

32302	デパート店員	65
32303	コンビニエンスストア店員	101
32304	身の回り品販売店員	82
32305	飲食料品販売店員	78
32306	中古車販売員	30
32307	家庭用電気機器販売店員	70
32308	医薬品登録販売者	50
32309	ガソリンスタンド販売員	50
32310	スーパーマーケット店員	59
32311	化粧品販売員	42
32312	携帯電話販売員	32
32313	書店員、古書店員、文房具小売店員	28
32314	眼鏡販売店員	33
32315	フラワーショップ店員	32
32316	ホームセンター店員	32
32401	卸売販売店員	45
32402	商品実演販売員	25
32501	商品訪問販売員	57
32701	商品仕入営業員（バイヤー）	45
33101	不動産仲介・売買人	81
33201	保険代理人	65
33202	保険仲立人（保険ブローカー）	26
33301	有価証券売買・仲立人	33
33302	トレーダー、ディーラー	36
33902	宝くじ等販売人	33
34101	飲食料品営業員	75
34201	化学品営業員（医薬品を除く）	80
34301	医薬情報担当者（MR）、医薬品卸販売担当者（MS）	90
34401	一般機械器具営業員	70
34402	電気機械器具営業員	89
34403	自動車営業員	64
34404	精密機器・光学機器営業員	25
34501	通信回線・通信機器営業員	29

33 販売類の職業

34 営業の職業

		情報システム営業員	72
		銀行等渉外係	64
		証券外務員	56
		保険営業員	139
		住宅・不動産営業員	90
		旅行会社営業員	37
		広告会社営業員	41
		印刷営業員	52
		会員募集員	23
		家政婦	33
E	サービスの職業		
	35	家庭生活支援サービスの職業	
	36	介護サービスの職業	157
	36200	訪問介護職	118
	37	保健医療サービスの職業	
	37101	看護助手	60
	37201	歯科助手	48
	37901	動物病院院助手	30
	38	生活衛生サービスの職業	
	38101	理容師	86
	38201	美容師	86
	38302	エステティシャン	50
	38303	ネイリスト	31
	38501	クリーニング工	35
	38502	クリーニング仕上げ工	43
	39	飲食物調理の職業	
	39101	日本料理調理人	72
	39102	すし職人	34
	39103	西洋料理調理人	49
	39104	中華料理調理人	34
	39105	給食調理人	76
	39106	居酒屋調理人	49
	39197	調理補助	84
	39201	バーテンダー	39
	40	接客・給仕の職業	
	40101	レストラン店長	58
	40199	飲食店長（レストランを除く）	48
	40301	配膳人	47
	40302	ウエイター・ウエイトレス	114

	40401	ホテル・旅館フロント係	100
	40402	ホテル・旅館接客係	29
	40403	ホテル・旅館客室係	40
	40404	航空客室乗務員	35
	40602	娯楽場接客係	108
	40603	娯楽場遊戯施設係	42
	40604	スポーツクラブ係員	47
41	41101	マンション・アパート・下宿管理人	57
	41201	寄宿舎・寮管理人	31
	41301	ビル管理人	46
	41401	駐車場・駐輪場管理人	41
	41902	公民館・体育館・スポーツ競技場管理人	31
42	42101	添乗員	42
	42102	観光案内人	28
	42301	物品貸出人	42
	42402	チラシ配布員	47
	42501	葬儀師	33
	42601	トリマー	38
	42902	学童保育指導員	66
	42903	カイロプラクター、整体師	42
	42904	リラクゼーション術従事人	34
F	45301	警備員（施設警備業務）	78
	45901	道路パトロール隊員	30
	45902	交通誘導警備員	44
G	46100	農耕従事者	50
	46200	畜産従事者	29
	46301	植木職	31
47	47000	林業従事者	30
48	48000	漁業従事者	33
H	52200	非鉄金属製錬工	36
	52300	鋳物製造工	32
	52700	汎用金属工作機械工	51
	52800	数値制御金属工作機械工	80

53100	金属プレス工	55
53201	鉄工	21
53203	製缶工	35
53301	建築板金工	34
53302	工場板金工	38
53303	自動車板金工	28
53401	めっき工	25
53403	金属研磨工	45
53501	くぎ・ばね・金属線製品製造工	31
53600	金属製品製造工	66
53700	金属溶接工	56
54100	化学製品製造工	99
54200	窯業製品製造工	65
54300	精穀・製粉・調味食品製造工	37
54400	めん類製造工	31
54500	パン・菓子製造工	67
54600	豆腐・こんにやく・ふ製造工	29
54800	乳・乳製品製造工	25
55100	食肉加工品製造工	37
55200	水産物加工工	24
55300	保存食品・冷凍加工食品製造工	33
55401	弁当・惣菜類製造工	52
55501	野菜つけ物工	21
55600	飲料・たばこ製造工	33
55700	紡織工	31
55800	衣服・繊維製品製造工	60
56100	木製製品製造工	65
56200	パルプ・紙・紙製品製造工	55
56300	印刷・製本作業員	82
56301	DTPオペレーター	67
56400	ゴム製品製造工	36
56500	プラスチック製品製造工	80
56903	貴金属・宝石・甲・角細工工	24
54/56	製品製造・加工処理の職業 (金属材料、金属加工、 金属溶接・溶断を除く)	

57/58 機械組立の職業	57100	はん用・生産用・業務用機械器具組立工	77	
	57200	電気機械組立工	40	
	57300	電気通信機械器具組立工	30	
	57400	電子応用機械器具組立工	28	
	57501	民生用電子・電気機械器具組立工	45	
	57600	半導体製品製造工	48	
	58300	電子機器部品組立工	46	
	58400	自動車組立工	69	
	60 機械整備・修理の職業	60100	はん用・生産用・業務用機械器具修理工	174
		60200	電気機械器具修理工	87
		60301	自動車整備工	76
		60400	鉄道車両・船舶修理工、航空機整備工	46
	61 製品検査の職業（金属材料、金属加工、金属溶接・溶断）	61101	金属材料検査工	62
		61200	金属加工・溶接検査工	50
		61203	非破壊検査員	27
	62 製品検査の職業（金属材料、金属加工、金属溶接・溶断を除く）	62101	化学製品検査工	37
		62200	窯業製品検査工	28
62301		食料品検査工	50	
62801		ゴム・プラスチック製品検査工	57	
63 機械検査の職業	63101	はん用・生産用・業務用機械器具検査工	29	
	63201	電気機械器具検査工	66	
64 生産関連・生産類似の職業	63301	自動車検査工	31	
	64101	木工塗装工、金属塗装工	21	
	64103	建築塗装工	48	
	64201	アニメーター	30	
	64300	CADオペレーター	120	
	64401	パタンナー	27	
	65101	電車運転士	57	
	65900	鉄道機関士、気動車運転士	28	
	66 自動車運転の職業	66101	路線バス運転手	59
		66102	貸切バス運転手	35
66103		送迎バス運転手	52	
66201		役員車運転手	38	
I 輸送・機械運転の職業	65101	電車運転士	57	
	65900	鉄道機関士、気動車運転士	28	
66101	路線バス運転手	59		
66102	貸切バス運転手	35		
66103	送迎バス運転手	52		
66201	役員車運転手	38		

J 建設・電気工事 の職業	67 船舶・航空機運転の職業 68 その他の輸送の職業 69 定置・建設機械運転の職業 70 建設躯体工事の職業 71 建設の職業（建設躯体工事の 職業を除く） 72 電気工事の職業 73 土木の職業 75 運搬の職業	66202	タクシー運転手	86
		66203	自動車運転代行人	32
		66301	トラック運転手	131
		66302	トレーラートラック運転手	41
		66304	ダンプカー運転手	29
		66305	タンクローリー運転手	33
		66306	ごみ収集車運転手	29
		66307	自動車陸送員	32
		66308	産業廃棄物運搬車運転手	27
		67401	航空機操縦士	30
		68101	鉄道車掌	34
		68401	フォークリフト運転作業員	65
		69301	クレーン運転工	29
		69501	建設用機械車両運転工	44
		69701	ビル設備管理員	50
		69903	ごみ・下水処理設備操作員	33
		70101	型枠大工	25
		70200	とび工	32
70300	鉄筋工	21		
71100	大工	53		
71300	屋根ふき工	26		
71401	左官	30		
71601	配管工	59		
71700	内装工	71		
71903	測量作業員	20		
71904	住宅水回り設備取付工	34		
72100	送電線・配電線・通信線架線（敷設）作業員	26		
72400	電気通信装置据付・保守作業員	81		
72501	電気配線工事作業員	69		
72503	産業用電気機械・装置据付作業員	21		
73101	建設・土木作業員	52		
73201	鉄道線路工事作業員	20		
75101	郵便集配員	59		

の職業	75301	運搬作業員	28	
	75302	積卸作業員	26	
	75400	倉庫作業員	75	
	75501	荷物配達員	150	
	75502	ルート集配員	83	
	75503	新聞配達員	48	
	75601	荷造作業員	94	
	76	清掃の職業		
	76101	ビル・建物清掃員	112	
	76201	ハウスクリーニング作業員	41	
76401	ごみ収集作業員	41		
76903	乗物内清掃員	27		
77	包装の職業			
77101	製品包装作業員	60		
77900	ラベル・シール貼付作業員、タッグ付作業員	27		
78	その他の運搬・清掃・包装等の職業			
78102	ピッキング作業員	85		
78203	小売店作業員	36		
78208	学校用務員	25		

表2. 労働者機能

D機能：情報との関わり	
この機能において「情報」とは、数字・言語・観念・考え・概念などを含んだ情報、知識、構想を指す。	
1	<p>基準との違いを判断する。</p> <p>例)〔各種の分野〕 所定の基準に従って行う各種の仕分け・整理・点検（納品書と現品との比較、野菜・果物・肉類の選別／等級分け、生産工程における目視による製品の検査）</p>
2	<p>情報を記録・記入する。</p> <p>例)〔すべての分野〕 パソコン・情報端末を使った各種データの入出力 〔事務の分野〕 電気メーターの検針 〔営業の分野〕 営業日報の作成 〔運輸の分野〕 タクシーの乗務記録の作成</p>
3	<p>計算する。</p> <p>例)〔各種の分野〕 給料・売上げ・見積もり・利息・料金・代金などの金額の計算（計算後に報告等の所定の処理を伴う）</p>
4	<p>情報を収集・比較・分類する。</p> <p>例)〔専門的分野〕 図書館資料の分類 〔事務の分野〕 電話による苦情・相談・問合せの受付 〔販売の分野〕 客の好みや求めに応じた商品の選択 〔サービスの分野〕 食事・飲み物の注文の受付 〔ものづくりの分野〕 生産工程における測定機器を用いた製品の検査</p>
5	<p>情報を調査・分析・評価する。</p> <p>例)〔専門的分野〕 情報システムの不具合の診断、水質・鉱石の分析、不動産の評価 〔事務の分野〕 各種苦情の調査、融資の審査 〔ものづくりの分野〕 機械の故障原因の調査</p>
6	<p>企画する。調整する。</p> <p>例)〔事務の分野〕 事業・業務計画の立案、イベント・新商品の企画、商品の販売促進活動の企画及びその実施に必要な各種の調整、工場の生産ラインの企画、トラック運送における運転・配車計画の作成および運転手・車両の調整 〔運輸の分野〕 航空交通の管制</p>
7	<p>研究・開発・創作する。</p> <p>例)〔専門的分野〕 専門的・科学的な調査研究、新製品の研究開発、建物の設計、文芸作品の創作、イラストの制作、デザインの創作、コンピュータソフトウェアの開発・プログラミング</p>
P機能：人との関わり	
この機能において「人」とは人間だけではなく動物も含む。	
1	<p>指示を受ける。</p> <p>例)〔すべての分野〕 監督者や上司の口頭による指示・命令を受けること、作業マニュアルや所定の基準に従って仕事をする事</p>
2	<p>世話をする。サービスを提供する。補助する。</p> <p>例)〔サービスの分野〕 高齢者・障害者・入院中の傷病者などの世話、旅客機の乗客・ゴルフ場の客・ホテルの宿泊客などの接客、飲食店での接客、客の注文に応じた調理、客の希望するヘアースタイルにあわせた頭髪のカット、調理・看護などの補助業務</p>

<p>〔農林漁業の分野〕動物の飼育・世話 〔保安の分野〕急患の搬送・応急手当 〔販売の分野〕小売店での接客</p>
<p>3 勧誘・説得する。 例) 〔販売・営業の分野〕商品の販売、商品・サービスの販売に関する取引上の勧誘・説得、販売・勧誘目的の訪問、保険の募集、スポーツクラブの会員募集、商品の仕入れに関する取引上の交渉 〔事務の分野〕電話による商品販売の勧誘</p>
<p>4 楽しませる。 例) 〔専門的分野〕人前での演技・演奏・歌唱・舞踊・手品・腹話術・曲芸、プロの競技(野球、サッカー、ゴルフ、相撲、競輪、競馬、競艇など)</p>
<p>5 指揮・監督する。指示する。 例) 〔すべての分野〕部下の指揮・監督(作業手順の決定、仕事の割り当て・指示、仕事・作業の監督、効率的な仕事遂行の指揮)</p>
<p>6 教える。指導する。 例) 〔専門的分野〕学校における教科・科目の教授、運動施設における運動競技・スポーツの指導、音楽の個人教授、職業訓練、動物の訓練、会社の研修施設における講義・指導 〔すべての分野〕仕事や作業の指導</p>
<p>7 協議する。 例) 〔すべての分野〕方針や計画を決定するために関係者との交渉・話し合いを行うこと 〔事務の分野〕新商品の販促計画を作成するために販売促進会議で議論すること</p>
<p>8 専門的な相談・援助をする。 例) 〔専門的分野〕個人の抱える経済的・法律的な問題、生活上・適応上の問題、身体・精神・健康上の問題、事業運営上の問題、技術的な問題、に対する専門的知識にもとづいた相談・助言・指導、動物の病気の診断・治療</p> <p>【上記以外】</p>
<p>9 話をする。合図をする。 例) 〔すべての分野〕話し言葉によるコミュニケーション(意思・情報の伝達、情報交換) 〔事務の分野〕電話による問合せに対する応答 〔サービスの分野〕観光案内 〔警備の分野〕道路工事の際の旗による交通誘導の合図 〔建設等の分野〕クレーンによる資材運搬の際の合図</p>

T機能：モノとの関わり
<p>この機能において「モノ」とは、物質・道具・機械・製品などを指す。人間の身体も含む。</p> <p>【機械・装置の運転・操作】</p>
<p>1 機械・装置に材料を出し入れする。 例) 〔ものづくりの分野〕自動化した機械や装置あるいは他の作業者が運転している機械や装置に原料を投入したり、加工材料を取り付けたり、できあがった加工品を取り出したりすること</p>
<p>2 輸送用などの一般的な機械を運転・操縦する。 例) 〔運輸の分野〕自動車、電車、船舶、航空機の運転・操縦 〔建設の分野〕建設機械、クレーンの運転</p>

〔サービスの分野〕エレベーターの運転	
3	<p>機械・装置稼働状況を監視する。</p> <p>例) 〔ものづくりの分野〕 所定の手順にしたがって機械・装置を運転し、所定の調整を行うこと（計器等の表示にしたがって原料を調整したり、機械・装置の機能を制御したりすること）</p> <p>〔サービスの分野〕 洗濯機に洗濯物を入れて運転すること</p> <p>〔販売の分野〕 キャッシュレジスターの操作</p>
4	<p>機械・装置を運転・操作して製造工程を制御・調節する。</p> <p>例) 〔ものづくりの分野〕 機械や装置を運転し、製品製造の各工程を制御・調整すること（バルブの開閉などによる温度・圧力・流量・化学反応の調整）、工場の中央制御室における制御盤の操作</p> <p>〔専門的分野〕 テレビカメラによる撮影</p> <p>〔すべての分野〕 パソコン・情報端末装置を用いた各種データの取り扱い</p>
5	<p>自分で機械・装置を操作して製品を製造する。</p> <p>例) 〔ものづくりの分野〕 工作機械を使った金属材料の切削加工（切削工具の取り付け工速度や切削内容の設定、加工材料の取り付け）、プレス機械を使った金属板の成形、鍛造用機械を使った金属材料の成形、自動溶接機を使った金属の接合、木工用機械を使った製材</p> <p>【手持ち機械・工具・道具を使った作業】</p>
6	<p>手や道具を使って作業をする（仕事の仕方はおおそ決まっている）。</p> <p>例) 〔ものづくりの分野〕 各種機械・機械部品の組立、機械の保守・点検、機械の据付製造工程における測定機器・検査装置を使った製品の検査、金属のはんだ付、携帯用グラインダーを使った金属表面のきず取り、宝石類の切削・研磨、スプレーガンによる塗装</p> <p>〔建設の分野〕 建物内の電気配線工事</p>
7	<p>手や道具を使って作業をする（自分の考えや判断を仕事にかなり生かすことができる）。</p> <p>例) 〔ものづくりの分野〕 機械の修理・保全、機械・電気設備の故障の診断、鋳物製造における砂型の作成および鋳型の組立</p> <p>〔建設の分野〕 木造家屋建築のための木工作業</p> <p>〔サービスの分野〕 頭髪の刈り込み・カット、会席料理をつくること</p> <p>〔専門的分野〕 婦人服のデザインのデッサン</p> <p>【上記以外】</p>
8	<p>自分の身体を使って仕事をする。</p> <p>例) 〔すべての分野〕 見る・聞く・話す・歩く・運ぶ・持ち上げるなど主に自分の身体を使って行うこと、立ち作業、座り作業、手・指先を使う作業</p> <p>〔事務の分野〕 文書の整理</p> <p>〔販売の分野〕 商品の説明</p>

表3. 教育訓練

職業自立準備区分	
I	大学院修了者及び大学卒業者が就業者の中心をしめる職業
II	大学卒業者が就業者の中心をしめ、それに加えて高卒後2年相当の教育を受けた者（短大卒業者、高専卒業者、専門学校卒業者）が多い職業
III	大学卒業者が就業者の中心をしめ、それに加えて高校卒業者が多い職業
IV	専門学校卒業者が就業者の中心をしめ、それに加えて他の学歴の者（大学卒業者、短大卒業者、高校卒業者）が多い職業
V	高校卒業者が就業者の中心をしめる職業

入職前の教育・経験	
1	学校教育（高校の職業科）
2	学校教育（専門学校、各種学校）
3	学校教育（高等専門学校）
4	学校教育（短期大学）
5	学校教育（大学）
6	学校教育（大学院）
7	職業訓練施設
8	実務経験（同一産業分野で今の職業と異なる職業に従事した経験）
9	実務経験（今の職業の関連分野で仕事に従事した経験）
10	実務経験（今の職業で見習いの仕事に従事した経験）

入職前、仕事に必要な知識・技術を身につけていなかった者	
I	10%未満
II	10%以上20%未満
III	20%以上30%未満
IV	30%以上40%未満
V	40%以上50%未満
VI	50%以上

入職後の教育・訓練	
1	職場に配属される前の仕事に関連した専門研修（座学）
2	職場に配属された後の仕事に関連した専門研修（座学）
3	職場での計画的・継続的なOJT
4	職場での短期の実技指導
5	社外の教育機関での仕事に関連した専門研修
6	社外の教育機関での資格取得のための講習

入職後、仕事に直接関連する教育・訓練を受けなかった者	
I	10%未満
II	10%以上20%未満
III	20%以上30%未満
IV	30%以上40%未満
V	40%以上50%未満
VI	50%以上

基本業務を一通りこなせるようになるまでにかかる期間	
1	1か月未満
2	1か月以上3か月未満
3	3か月以上6か月未満
4	6か月以上1年未満
5	1年以上2年未満
6	2年以上3年未満
7	3年以上4年未満
8	4年以上5年未満
9	5年以上

表4. 職業移動

継続率	
1	20%未満
2	20%以上30%未満
3	30%以上40%未満
4	40%以上50%未満
5	50%以上60%未満
6	60%以上70%未満
7	70%以上80%未満
8	80%以上90%未満
9	90%以上

表5. 集計対象者

正規/非正規/自営	
I	80%以上
II	70%以上80%未満
III	60%以上70%未満
IV	50%以上60%未満
V	40%以上50%未満
VI	30%以上40%未満

第Ⅱ部 職業別の類似性指標

大分類 B1 研究者、技術者

中分類 05 研究者

B1-05101 理学研究者

研究所・試験場などにおいて、物理的・化学的・生物学的な自然科学的事象について原理の探求および理論の構築を目標とした基礎的・理論的な試験・研究の仕事に従事するものをいう。

○化学研究者、気象学研究者、数学研究者、生物学研究者、地質学研究者、天文学研究者、物理学研究者

労働者機能 D797 職務：化学研究797 生物学研究797 実験597
教育訓練 区分：I 前：6、5、9 未習得：I 後：3、2、4 未訓練：IV 自立：1
職業移動 継続：7 転出：B1、H、B2：19、08： 転入：B1、C：25、05：
集計対象 S75 正規：III

B1-05102 工学研究者

研究所・試験場・工場などにおいて、製品の開発および技術上の改良を目的とした基礎的・応用的な試験・研究の仕事に従事するものをいう。

○機械工学研究者、建築工学研究者、材料工学研究者、情報工学研究者、生命工学研究者、電気工学研究者、電子工学研究者、土木工学研究者

労働者機能 D797 職務：研究開発797 建築工学研究797 情報工学研究797
教育訓練 区分：I 前：5、6、9 未習得：II 後：3、2 未訓練：III 自立：3
職業移動 継続：7 転出：B1、H、B2：19、08：08701 転入：B1、C：25、05：07201
集計対象 S69 正規：I

B1-05103 農学・林学・水産学研究者

研究所・試験場などにおいて、収穫量の増加、農産物の質の改善、森林資源の育成・保全、水産資源の増養殖などの農林水産学に関する専門的・科学的な試験・研究の仕事に従事するものをいう。

○獣医学研究者、水産学研究者、畜産学研究者、農学研究者、林学研究者

労働者機能 D797 職務：農学研究797 水産学研究797
教育訓練 区分：I 前：5、6、9 未習得：I 後：3、2、4 未訓練：III 自立：5
職業移動 継続：6 転出：B1、H、B2：19、8： 転入：B1、C：25、05：
集計対象 S48 正規：I

B1-05104 医学研究者

研究所などにおいて、病気・治療の原理、予防法などに関する理論の構築、新事実の発見などを目標とした医学の基礎的・理論的な試験・研究の仕事に従事するものをいう。

○歯学研究者、生理学研究者、病理学研究者、薬学研究者

労働者機能 D797 職務：基礎研究797 動物実験597
教育訓練 区分：I 前：6、5、9 未習得：I 後：3 未訓練：Ⅲ 自立：4
職業移動 継続：9 転出：B1、H、B2：19、08： 転入：B1、C：25、05：
集計対象 S54 正規：I

B1-05105 人文科学研究者

研究施設などにおいて、哲学・史学・文学・美術・心理学・教育学などの人文科学の専門的知識にもとづく調査・分析を通じて、新事実の発見、理論の構築などを目標とした専門的・科学的な研究の仕事に従事するものをいう。

○教育学研究者、史学研究者、心理学研究者、哲学研究者、美術研究者、文学研究者

労働者機能 D798 職務：文化財調査研究798 発掘調査597
教育訓練 区分：I 前：6、5、9 未習得：I 後：4 未訓練：Ⅵ 自立：1
職業移動 継続：7 転出：B1、H、B2：19、08： 転入：B1、C：25、05：
集計対象 S30 正規：Ⅲ

B1-05106 社会科学研究者

研究施設などにおいて、社会学・法学・政治学・経済学・商学・経営学などの社会科学の専門的知識にもとづく調査・分析を通じて、新事実の発見、理論の構築などを目標とした専門的・科学的な研究の仕事に従事するものをいう。

○経営学研究者、経済学研究者、社会学研究者、商学研究者、政治学研究者、法学研究者

労働者機能 D798 職務：経済学研究798 金融研究798
教育訓練 区分：I 前：6、9、5 未習得：Ⅱ 後：3 未訓練：Ⅴ 自立：3
職業移動 継続：6 転出：B1、H、B2：19、08： 転入：B1、C：25、05：
集計対象 S29 正規：Ⅲ

中分類 06 農林水産技術者

B1-06100 農林水産技術者

専門的・科学的な知識と手段を応用して、農林水産業の生産に関する企画・指導・管理・研究・検査などを行う技術的な仕事に従事するものをいう。

○普及指導員（農業）、普及指導員（畜産）、普及指導員（林業）、普及指導員（水産業）

労働者機能 P767 職務：農業技術指導567 畜産技術指導567 林業技術開発797
教育訓練 区分：Ⅲ 前：5 未習得：Ⅱ 後：2、3、4 未訓練：Ⅱ 自立：9
職業移動 継続：7 転出：B1、H、B2：-： 転入：B1、C：-：
集計対象 S28 正規：Ⅱ

中分類 07 開発技術者

B1-07101 食品開発技術者

各種の飲食料品の製品開発において、原材料の分析、加工法の検討などの技術的な仕事

に従事するものをいう。

○水産食品開発技術者、清涼飲料開発技術者、醸造技術者（開発）、乳製品開発技術者

労働者機能 D797 職務：新製品の開発797 新製品の試作797
教育訓練 区分：I 前：5、9 未習得：Ⅲ 後：3、4、1 未訓練：Ⅱ 自立：5
職業移動 継続：7 転出：B1、H、B2：08、07： 転入：B1、C：07、08：
集計対象 S34 正規：I

B1-07201 電気・電子・電気通信機器設計技術者

電気機器・電子応用装置・電気通信機器などの各種の電気・電子機械器具および半導体集積回路などの同機械器具部品の設計、発送電・電気照明などの電気施設の設計に関する技術的な仕事に従事するものをいう。

○液晶ディスプレイ（LCD）設計技術者、回路設計技術者、テレビ設計技術者、電気通信機器設計技術者、電子機器設計技術者、電動機設計技術者、電話機設計技術者、発電機設計技術者

労働者機能 D797 職務：回路設計797 電気・電子機器部品の設計797
教育訓練 区分：I 前：5、9 未習得：I 後：3、2、4 未訓練：Ⅲ 自立：5
職業移動 継続：8 転出：B1、H、B2：08、07：07299 転入：B1、C：07、08：08299
集計対象 S93 正規：I

B1-07299 電気・電子・電気通信機器開発技術者（設計を除く）

電気・電子・電気通信の開発に関する技術的な仕事に従事するもののうち、設計以外の仕事に従事するものをいう。

○テレビ開発技術者（設計を除く）、電動機開発技術者（設計を除く）、電話機開発技術者（設計を除く）、発送電開発技術者、発電機開発技術者（設計を除く）、半導体製品開発技術者（設計を除く）

労働者機能 D797 職務：要素技術開発797 データ解析594 製品開発797
教育訓練 区分：I 前：5、9 未習得：Ⅱ 後：3、2、1 未訓練：Ⅱ 自立：4
職業移動 継続：7 転出：B1、H、B2：08、07：08201、08299 転入：B1、C：07、08：07201
集計対象 S67 正規：I

B1-07301 機械設計技術者

各種の機械器具（電気・電子・電気通信機器、自動車・航空機・船舶などの輸送用機器を除く）・機械設備の設計に関する技術的な仕事に従事するものをいう。

○エンジン設計技術者、化学プラント設計技術者、金型設計士、建設機械設計技術者、航空計器設計技術者、工作機械設計技術者、産業用ロボット設計技術者、精密測定工具設計技術者、土木機械設計技術者、農業用機械設計技術者、半導体製造装置設計技術者、ボイラー設計技術者

労働者機能 D797 職務：機械設計797 プラント設計797 金型設計797
教育訓練 区分：Ⅲ 前：5、9 未習得：I 後：3、2 未訓練：Ⅲ 自立：6
職業移動 継続：7 転出：B1、H、B2：08、07：08301 転入：B1、C：07、08：07399

集計対象 S103 正規：Ⅱ

B1-07399 機械開発技術者（設計を除く）

各種の機械器具・機械設備の開発に関する技術的な仕事に従事するもののうち、設計以外の仕事に従事するものをいう。

○印刷機械開発技術者（設計を除く）、建設機械開発技術者（設計を除く）、原動機開発技術者（設計を除く）、自動化機械開発技術者（設計を除く）、写真機開発技術者（設計を除く）、精密測定機開発技術者（設計を除く）、染色機械開発技術者（設計を除く）

労働者機能 D797 職務：解析・シミュレーション794 技術開発797 試験・評価597
教育訓練 区分：Ⅰ 前：5、6、9 未習得：Ⅱ 後：3、2、1 未訓練：Ⅱ 自立：4
職業移動 継続：5 転出：B1、H、B2：08、07：07301 転入：B1、C：07、08：
集計対象 S32 正規：Ⅰ

B1-07401 自動車設計技術者

自動車の設計に関する技術的な仕事に従事するものをいう。

○バスボディ設計技術者

労働者機能 D797 職務：自動車設計797 自動車部品設計797
教育訓練 区分：Ⅰ 前：5、9、8 未習得：Ⅰ 後：3、2 未訓練：Ⅱ 自立：4
職業移動 継続：7 転出：B1、H、B2：08、07：07499 転入：B1、C：07、08：
集計対象 S44 正規：Ⅰ

B1-07499 自動車開発技術者（設計を除く）

自動車の開発に関する技術的な仕事に従事するもののうち、設計以外の仕事に従事するものをいう。

○自動車開発技術者（設計を除く）

労働者機能 D797 職務：技術開発797 車両実験597 シミュレーション794
教育訓練 区分：Ⅰ 前：5、9 未習得：Ⅲ 後：3、2、1 未訓練：Ⅱ 自立：6
職業移動 継続：8 転出：B1、H、B2：08、07： 転入：B1、C：07、08：07401
集計対象 S57 正規：Ⅰ

B1-07501 鉄道車両・船舶・航空機開発技術者

鉄道車両・船舶・航空機など、自動車以外の輸送用機器の開発・設計に関する技術的な仕事に従事するものをいう。

○航空機設計技術者、船舶設計技術者、造船技術者（開発）、鉄道車両設計技術者

労働者機能 D797 職務：設計797 解析794 開発試験597
教育訓練 区分：Ⅰ 前：5、9 未習得：Ⅲ 後：3、2 未訓練：Ⅰ 自立：4
職業移動 継続：7 転出：B1、H、B2：08、07： 転入：B1、C：07、08：
集計対象 S24 正規：Ⅰ

B1-07601 金属製錬・材料開発技術者

金属の製錬・精錬・溶解・鋳造・鍛造・熱処理・圧延・表面処理、合金の製造などの製品開発・技術開発・技術改良などの開発に関する技術的な仕事に従事するものをいう。

○圧延開発技術者、鋳物開発技術者、金属製錬開発技術者、合金開発技術者、製鉄開発技術者、鍛造開発技術者、鋳造開発技術者、電気精錬開発技術者

労働者機能 T797 職務：技術開発797 研究開発797 実験597
教育訓練 区分：I 前：9、5、6 未習得：II 後：3、4、1 未訓練：II 自立：4
職業移動 継続：5 転出：B1、H、B2：08、07： 転入：B1、C：07、08：
集計対象 S27 正規：I

B1-07701 化学品開発技術者

工業用化学製品・化学肥料・油脂製品（食用製品を除く）・塗料・医薬品・火薬・香料・化粧品・石油製品・ゴム製品・プラスチック製品・化学繊維などの開発に関する技術的な仕事に従事するものをいう。

○化学繊維開発技術者、化学肥料開発技術者、化学薬品開発技術者、化粧品開発技術者、合成ゴム開発技術者、バイオケミカル開発技術者、プラスチック製品開発技術者、油脂製品開発技術者、高分子化学製品開発技術者、無機化学製品開発技術者、有機化学製品開発技術者

労働者機能 D797 職務：製品開発（化粧品）797 製品開発（インキ）797
化学合成797
教育訓練 区分：I 前：5、9、6 未習得：II 後：3、2、4 未訓練：III 自立：3
職業移動 継続：7 転出：B1、H、B2：08、07： 転入：B1、C：07、08：
集計対象 S69 正規：I

B1-07901 窯業製品開発技術者

陶磁器（ファインセラミックスを含む）・耐火物・ガラス・ほうろう・セメントなどの窯業製品、研磨材などの開発に関する技術的な仕事に従事するものをいう。

○ガラス製品開発技術者、研削材開発技術者、セメント開発技術者、陶磁器開発技術者、ファインセラミックス製品開発技術者

労働者機能 D797 職務：製品開発797 材料開発797
教育訓練 区分：I 前：5、6、9 未習得：II 後：3、2、4 未訓練：II 自立：3
職業移動 継続：7 転出：B1、H、B2：08、07： 転入：B1、C：07、08：
集計対象 S20 正規：I

中分類 08 製造技術者

B1-08101 食品製造技術者

各種の飲食料品を製造するため、製造工程の設計・改造、生産設備の開発・設計、生産準備、工程管理、品質管理、技術指導などの技術的な仕事に従事するものをいう。

○缶詰製造技術者、食品冷凍技術者（開発技術者を除く）、醸造技術者（開発技術者を除く）、水産食品製造技術者、製糖技術者（開発技術者を除く）、製粉技術者（開発技術

者を除く)、清涼飲料製造技術者、乳製品製造技術者

労働者機能 T797 職務：品質管理598 製品分析597 微生物検査597
教育訓練 区分：Ⅰ 前：5、9、10 未習得：Ⅲ 後：3、4、2 未訓練：Ⅱ 自立：2
職業移動 継続：5 転出：B1、H、B2：07： 転入：B1、C：07、08：
集計対象 S34 正規：Ⅲ

B1-08201 電気・電子・電気通信機器生産技術者

電気機器・電子応用装置・電気通信機器などの各種の電気・電子機械器具および半導体集積回路など同機械器具部品を製造するため、製造工程の設計・改造、生産設備の開発・設計、生産準備などの技術的な仕事に従事するものをいう。

○電気機器生産技術者、電子機器生産技術者、電気通信機器生産技術者

労働者機能 D797 職務：製造工程設計797 生産設備開発797 工程管理598
教育訓練 区分：Ⅲ 前：5、9、8 未習得：Ⅱ 後：3、2、4 未訓練：Ⅱ 自立：4
職業移動 継続：6 転出：B1、H、B2：07：08299 転入：B1、C：07、08：07299
集計対象 S35 正規：Ⅰ

B1-08202 電気工事技術者

住宅・ビル・工場などの電気工事、電気設備工事、および電気通信工事において、施工図・工程表の作成、作業の指揮・監督、工程管理、品質・安全管理などの技術的な仕事に従事するものをいう。

○電気工事施工管理技術者、電気施設施工管理技術者

労働者機能 D797 職務：電気設備工事管理598 施工図作成797
教育訓練 区分：Ⅲ 前：9、10、1 未習得：Ⅰ 後：3、4、2 未訓練：Ⅱ 自立：6
職業移動 継続：8 転出：B1、H、B2：07： 転入：B1、C：07、08：
集計対象 S33 正規：Ⅲ

B1-08299 電気・電子・電気通信機器製造技術者（生産技術・電気工事施工管理を除く）

電気・電子・電気通信機器の製造および電気施設に関する技術的な仕事に従事するもののうち、工程管理、品質管理など、生産技術および電気工事施工管理以外の仕事に従事するものをいう。

○電気・電子機器製造技術者（生産技術者を除く）、電気通信機器製造技術者（生産技術者を除く）

労働者機能 D797 職務：品質管理598 電気設備の維持管理598 製品評価597
教育訓練 区分：Ⅲ 前：5、9、6 未習得：Ⅱ 後：3、2、4 未訓練：Ⅱ 自立：4
職業移動 継続：6 転出：B1、H、B2：07：07201 転入：B1、C：07、08：08201
集計対象 S54 正規：Ⅰ

B1-08301 機械生産技術者

各種の機械器具（電気・電子・電気通信機器、自動車・航空機・船舶等の輸送用機器を除く）・機械設備を製造するため、製造工程の設計・改造、生産設備の開発・設計、生産

準備などの技術的な仕事に従事するものをいう。

○原動機生産技術者、工作機械生産技術者、精密機械生産技術者

労働者機能 D797 職務：生産設備設計797 生産設備・製造工程の改造797 生産準備698
教育訓練 区分：Ⅲ 前：5、9 未習得：Ⅱ 後：3、2、4 未訓練：Ⅲ 自立：4
職業移動 継続：7 転出：B1、H、B2：07： 転入：B1、C：07、08：07301
集計対象 S43 正規：I

B1-08399 機械製造技術者（生産技術を除く）

機械器具・機械設備の製造に関する技術的な仕事に従事するもののうち、工程管理、品質管理など、生産技術以外の仕事に従事するものをいう。

○原動機製造技術者（生産技術者を除く）、工作機械製造技術者（生産技術者を除く）、精密機械製造技術者（生産技術者を除く）

労働者機能 D797 職務：品質管理598 工程管理598 製品評価試験597
教育訓練 区分：Ⅲ 前：9、5 未習得：Ⅱ 後：3、2、1 未訓練：Ⅲ 自立：3
職業移動 継続：4 転出：B1、H、B2：07： 転入：B1、C：07、08：07301
集計対象 S32 正規：I

B1-08401 自動車生産技術者

自動車を製造するため、製造工程の設計・改造、生産設備の開発・設計、生産準備などの技術的な仕事に従事するものをいう。

○自動車生産技術者

労働者機能 D797 職務：製造工程設計797 生産設備・製造工程の改造797 生産準備698
教育訓練 区分：Ⅲ 前：5、9 未習得：Ⅳ 後：3、2、4 未訓練：Ⅰ 自立：6
職業移動 継続：6 転出：B1、H、B2：07： 転入：B1、C：07、08：
集計対象 S26 正規：I

B1-08499 自動車製造技術者（生産技術を除く）

自動車の製造に関する技術的な仕事に従事するもののうち、工程管理、品質管理など、生産技術以外の仕事に従事するものをいう。

○自動車製造技術者（生産技術者を除く）

労働者機能 P797 職務：品質管理598 技術指導567
教育訓練 区分：Ⅲ 前：9、5 未習得：Ⅲ 後：3、2 未訓練：Ⅲ 自立：5
職業移動 継続：7 転出：B1、H、B2：07： 転入：B1、C：07、08：
集計対象 S29 正規：Ⅱ

B1-08701 化学品生産技術者

工業用化学製品・化学肥料・油脂製品（食用製品を除く）・塗料・医薬品・火薬・香料・化粧品・石油製品・ゴム製品・プラスチック製品・化学繊維などを製造するため、製造工程の設計・改造、生産設備の開発・設計、生産準備などの技術的な仕事に従事するものをいう。

- 医薬品生産技術者、化学繊維生産技術者、化学肥料生産技術者、化学薬品生産技術者、化粧品生産技術者、合成ゴム生産技術者、高分子化学製品生産技術者、バイオケミカル生産技術者、プラスチック製品生産技術者、無機化学製品生産技術者、有機化学製品生産技術者、油脂製品生産技術者

 労働者機能 D797 職務：技術開発797 生産設備の維持管理598
 教育訓練 区分：I 前：5、9、8 未習得：II 後：3、4、2 未訓練：II 自立：5
 職業移動 継続：6 転出：B1、H、B2：07： 転入：B1、C：07、08：05102
 集計対象 S48 正規：II

B1-08702 分析化学技術者

物質に含まれる成分およびその量・性質を明らかにするため、試料の分析・測定・検査などを行う技術的な仕事に従事するものをいう。

- 医薬品検査技術員、無機薬品分析検査技術員、有機薬品分析技術員

 労働者機能 T797 職務：化学分析597 測定497
 教育訓練 区分：I 前：5、9、6 未習得：II 後：3、4、2 未訓練：II 自立：4
 職業移動 継続：5 転出：B1、H、B2：07： 転入：B1、C：07、08：
 集計対象 S50 正規：II

中分類 09 建築・土木・測量技術者

B1-09101 建築設計技術者

住宅・学校・ビル・工場などの建築物の建設・改修において、意匠・構造・設備などの設計図の作成、工事監理などの技術的な仕事に従事するものをいう。

- 建築構造設計技術者、建築設計士、建築設備設計技術者

 労働者機能 D797 職務：建築設計797 設計見積り398 工事監理598
 教育訓練 区分：III 前：5、9、1 未習得：I 後：3 未訓練：IV 自立：5
 職業移動 継続：8 転出：B1、H、B2：09： 転入：B1、C：09：
 集計対象 S85 正規：IV 自営：V

B1-09102 建築工事監督

住宅・学校・ビル・工場などの建築・改修工事において、施工図・工程表の作成、作業の指導・監督、工程管理、品質・安全の管理などの技術的な仕事に従事するものをいう。

- 建築工事現場監督、建築施工管理技術者

 労働者機能 P598 職務：建築施工管理598 施工図作成797 現場管理598
 教育訓練 区分：III 前：5、9、1 未習得：II 後：4 未訓練：IV 自立：9
 職業移動 継続：8 転出：B1、H、B2：09： 転入：B1、C：09：
 集計対象 S77 正規：I

B1-09201 土木設計技術者

道路・橋・トンネル・河川などの土木施設の建設・改修、宅地・農地などの改良・造成、都市計画、水力開発などにおいて、測量、地質調査、構造物の設計図の作成、工事監理などの技術的な仕事に従事するものをいう。

○港湾設計技術者、造園設計技術者、鉄道線路設計技術者、土木施設設計技術者

労働者機能 D797 職務：土木設計797 設計見積り398 都市計画797
教育訓練 区分：Ⅲ 前：5 未習得：Ⅰ 後：3 未訓練：Ⅳ 自立：6
職業移動 継続：8 転出：B1、H、B2：09：09202 転入：B1、C：09：09202
集計対象 S87 正規：Ⅱ

B1-09202 土木工事監督

道路・橋・トンネル・河川などの土木施設の建設・改修、宅地・農地などの改良・造成、都市計画、水力開発などの土木工事において、施工図・工程表の作成、作業の指導・監督、工程管理、品質・安全の管理などの技術的な仕事に従事するものをいう。

○土木工事現場監督、土木施工管理技術者

労働者機能 P598 職務：土木施工管理598 現場管理598
教育訓練 区分：Ⅲ 前：5、9 未習得：Ⅰ 後：3、4、2 未訓練：Ⅲ 自立：5
職業移動 継続：7 転出：B1、H、B2：09：09201、17901 転入：B1、C：09：09201
集計対象 S88 正規：Ⅰ

B1-09301 測量士

測量士の免許を有し、測量計画の作成、測量器械の調節、測量作業の実施・指揮、測量結果のとりまとめなどの専門的・技術的な仕事に従事するものをいう。

○測量士

労働者機能 D697 職務：測量業務697
教育訓練 区分：Ⅱ 前：2、9 未習得：Ⅲ 後：4 未訓練：Ⅳ 自立：4
職業移動 継続：8 転出：B1、H、B2：09：17901 転入：B1、C：09：
集計対象 S38 正規：Ⅲ

B1-09398 測量士補

測量士補の免許を有し、測量士の作成した測量計画にもとづいて測量作業に従事するものをいう。

○測量士補

労働者機能 D698 職務：測量作業698
教育訓練 区分：Ⅳ 前：9、1 未習得：Ⅲ 後：4 未訓練：Ⅳ 自立：4
職業移動 継続：4 転出：B1、H、B2：09： 転入：B1、C：09：
集計対象 S27 正規：Ⅱ

中分類 10 情報処理・通信技術者

B1-10101 システムコンサルタント

企業・組織の経営・業務環境の分析などにもとづいて経営・業務上の課題を整理し、課題解決のために情報処理・通信技術を活用したシステムの提案などを行う専門的な仕事に従事するものをいう。

○ITコンサルタント

労働者機能 D698 職務：システム提案書作成698 コンサルティング688
教育訓練 区分：Ⅱ 前：9、5、8 未習得：Ⅱ 後：3、1、2 未訓練：Ⅱ 自立：4
職業移動 継続：7 転出：B1、H、B2：10： 転入：B1、C：10：
集計対象 S55正規：Ⅱ

B1-10201 システム設計技術者

企業・組織の経営・業務上の課題を解決するため、情報処理・電気通信技術を活用して、ハードウェア・ソフトウェア・ネットワークなどによって構成されるシステム全体の基本構造を計画・設計する技術的な仕事に従事するものをいう。

○システムアーキテクト、システムアナリスト、社内システムエンジニア（主にシステムの設計に従事するもの）

労働者機能 D698 職務：システムの企画698 システムの設計798
教育訓練 区分：Ⅲ 前：5、8、9 未習得：Ⅲ 後：3、2 未訓練：Ⅰ 自立：5
職業移動 継続：6 転出：B1、H、B2：10： 転入：B1、C：10：10301
集計対象 S29 正規：Ⅰ

B1-10301 情報処理プロジェクトマネージャ

システム開発を担当するプロジェクトチームの責任者として、プロジェクト実行計画の作成、予算・要員・納期・品質の管理、業務の監督などを行う専門的な仕事に従事するものをいう。

○プロジェクトマネージャ（アプリケーションソフトウェア開発）、プロジェクトマネージャ（システム開発）

労働者機能 D698 職務：プロジェクト管理698
教育訓練 区分：Ⅱ 前：5、9 未習得：Ⅱ 後：3、2、1 未訓練：Ⅰ 自立：5
職業移動 継続：8 転出：B1、H、B2：10：10201 転入：B1、C：10：
集計対象 S74 正規：Ⅰ

B1-10401 ソフトウェア開発技術者（WEB・オープン系）

ウェブ標準・オープン標準に準拠したシステム上で作動するソフトウェアを作成するため、要件の定義、仕様書の作成、プログラム設計書の作成などを行う技術的な仕事に従事するものをいう。

○WEB系ソフトウェア開発技術者、オープン系ソフトウェア開発技術者、コンテンツ開発技術者（モバイルサイト）

労働者機能 D794 職務：プログラムの設計794 システム開発794 webアプリケーション開発794
教育訓練 区分：Ⅱ 前：9、5、2 未習得：Ⅱ 後：3、1、2 未訓練：Ⅳ 自立：4
職業移動 継続：8 転出：B1、H、B2：10： 転入：B1、C：10：10404
集計対象 S68 正規：Ⅱ

B1-10402 ソフトウェア開発技術者（組込・制御系）

各種機器の動作を制御するために機器の中に組み込まれるマイクロコンピュータ用のソフトウェアを作成するため、要件の定義、仕様書の作成、プログラム設計書の作成などを行う技術的な仕事に従事するものをいう。

○組込系ソフトウェア開発技術者、制御系ソフトウェア開発技術者

労働者機能 D794 職務：プログラムの設計794 ソフトウェア開発794
教育訓練 区分：Ⅱ 前：5、9 未習得：Ⅲ 後：3、1、2 未訓練：Ⅱ 自立：5
職業移動 継続：7 転出：B1、H、B2：10： 転入：B1、C：10：
集計対象 S68 正規：Ⅰ

B1-10403 ソフトウェア開発技術者（汎用機系）

大型汎用コンピュータを中心としたシステム上で作動するソフトウェアを作成するため、要件の定義、仕様書の作成、プログラム設計書の作成などを行う技術的な仕事に従事するものをいう。

○汎用機系ソフトウェア開発技術者

労働者機能 D794 職務：プログラムの設計794
教育訓練 区分：Ⅱ 前：9、2 未習得：Ⅲ 後：3、1、4 未訓練：Ⅲ 自立：4
職業移動 継続：7 転出：B1、H、B2：10：10404 転入：B1、C：10：
集計対象 S65 正規：Ⅱ

B1-10404 プログラマー

プログラム設計書にもとづくプログラムの作成、作成したプログラムのテスト、プログラムの保守に必要な文書の作成などの技術的な仕事に従事するものをいう。

○コーダー、ソフトウェアプログラマー

労働者機能 D694 職務：プログラミング694 デバッグ作業594
教育訓練 区分：Ⅱ 前：9、2、5 未習得：Ⅱ 後：3、1、4 未訓練：Ⅳ 自立：4
職業移動 継続：7 転出：B1、H、B2：10：10401、31101 転入：B1、C：10：10403
集計対象 S100 正規：Ⅱ

B1-10501 システム運用管理者

構築されたシステムおよびネットワークの運用・維持・管理・安全性確保・保守に関する技術的な仕事に従事するものをいう。

○サーバー管理者、システム管理者、社内システムエンジニア（主にシステムの運用に従事するもの）、情報セキュリティ技術者、データベース管理者、テクニカルサポート技術員

労働者機能 D594 職務：ヘルプデスク業務598 サーバー管理594
教育訓練 区分：Ⅲ 前：9 未習得：Ⅲ 後：3、4、1 未訓練：Ⅲ 自立：4
職業移動 継続：7 転出：B1、H、B2：10：10601 転入：B1、C：10：10601
集計対象 S92 正規：I

B1-10601 通信ネットワーク技術者

有線電気通信または無線通信によってネットワークを構築するため、事業用電気通信設備およびLAN設備の計画・設計、設備工事の施行管理などを行う技術的な仕事に従事するものをいう。

○電気通信技術者、電気通信施設技術者、ネットワーク技術者

労働者機能 D694 職務：ネットワークの設計694
教育訓練 区分：Ⅱ 前：9 未習得：Ⅲ 後：3、1、2 未訓練：Ⅱ 自立：4
職業移動 継続：5 転出：B1、H、B2：10：10501 転入：B1、C：10：10501
集計対象 S48 正規：Ⅱ

B1-10901 社内SE

自社の、情報システムの企画、システム開発の管理、システム・ネットワークの運用・維持・保守などの技術的な仕事に従事するものをいう。

○社内SE

労働者機能 D694 職務：社内システムの企画697 社内システムの運用管理594 ユーザーサポート業務598
教育訓練 区分：Ⅰ 前：9、5 未習得：Ⅴ 後：3、4 未訓練：Ⅲ 自立：4
職業移動 継続：6 転出：B1、H、B2：10： 転入：B1、C：10：
集計対象 S25 正規：Ⅰ

中分類 11 その他の技術者

B1-11902 環境衛生技術者

下水・し尿・廃棄物処理施設の運転・安全管理、処理技術に関する調査、処理方法の開発、技術指導などの技術的な仕事に従事するものをいう。

○下水処理技術者、し尿処理施設技術者、廃棄物処理施設技術管理者、水処理施設管理技術者

労働者機能 T797 職務：下水処理施設管理568
教育訓練 区分：Ⅴ 前：5 未習得：Ⅲ 後：3、4、1 未訓練：Ⅰ 自立：2
職業移動 継続：3 転出：B1、H、B2：－： 転入：B1、C：－：
集計対象 S26 正規：Ⅰ

大分類 B2 専門的職業

中分類 12 医師、歯科医師、獣医師、薬剤師

B2-12101 医師

医師の免許を有し、身体各部の疾患・機能障害の診断・治療・手術・研究、保健指導、健康管理、臨床検査、医学的きょう（矯）正保護、医学的鑑識、保険事業に伴う医学的審査、海・空港における出入港検疫などの専門的・技術的な仕事に従事するものをいう。

○医師

労働者機能 P787 職務：診療787 手術597
教育訓練 区分：I 前：5 未習得：I 後：2、3、1 未訓練：II 自立：9
職業移動 継続：9 転出：B2、C、E：12： 転入：B2、C、D：12、05、34：
集計対象 S89 正規：III

B2-12201 歯科医師

歯科医師の免許を有し、歯・その周囲組織または口くう（腔）に生ずる疾患についての診断・治療、予防指導などの専門的・技術的な仕事に従事するものをいう。

○歯科医師

労働者機能 P787 職務：歯科診療787 歯科治療597
教育訓練 区分：I 前：5 未習得：I 後：1、2、4 未訓練：II 自立：4
職業移動 継続：9 転出：B2、C、E：12： 転入：B2、C、D：12、05、34：
集計対象 S81 自営：II

B2-12301 獣医師

獣医師の免許を有し、家畜・家きん・愛がん動物などの疾患・機能障害の診断・治療、飼主に対する保健衛生指導、動物・畜産物の防疫、と畜検査などの専門的・技術的な仕事に従事するものをいう。

○家畜診療所獣医師、小動物臨床獣医師、動物病院獣医師、と畜検査員

労働者機能 P787 職務：動物の診療787 と畜検査597 食肉検査597
教育訓練 区分：I 前：5、6 未習得：I 後：4、2、3 未訓練：II 自立：4
職業移動 継続：8 転出：B2、C、E：12： 転入：B2、C、D：12、05、34：
集計対象 S47 正規：V 自営：V

B2-12401 薬剤師（調剤）

薬剤師の免許を有し、薬局・病院において、医師・歯科医師の処方せんにもとづく医薬品の調剤、服薬指導、薬品の管理などの専門的・技術的な仕事に従事するものをいう。

○調剤薬局薬剤師、薬剤師（病院調剤所）

労働者機能 P488 職務：調剤298 服薬指導668 薬剤管理498
教育訓練 区分：I 前：5 未習得：I 後：4、3 未訓練：III 自立：3

職業移動 継続：7 転出：B2、C、E：12：12402 転入：B2、C、D：12、05、34：
34301
集計対象 S90 正規：II

B2-12402 薬剤師（医薬品販売）

薬剤師の免許を有し、薬局・一般店舗において、一般用医薬品の販売・服薬指導・管理などの専門的な仕事に従事するものをいう。

○医薬品販売員（薬剤師）

労働者機能 P488 職務：医薬品販売498 服薬指導668 薬品管理498
教育訓練 区分：I 前：5、9 未習得：I 後：4、3 未訓練：IV 自立：3
職業移動 継続：4 転出：B2、C、E：12： 転入：B2、C、D：12、05、34：12401
集計対象 S31 正規：V 非正規：VI

中分類 13 保健師、助産師、看護師

B2-13101 保健師

保健師の免許を有し、健康相談・健康教育・家庭訪問などを通じて、衛生思想の普及啓発、疾病予防の指導、傷病者の療養指導、その他日常生活上必要な保健指導を行う仕事に従事するものをいう。

○保健師長

労働者機能 P688 職務：保健指導668 母子保健588 相談688
教育訓練 区分：II 前：2、5、9 未習得：I 後：3、2、4 未訓練：II 自立：3
職業移動 継続：6 転出：B2、C、E：13、19： 転入：B2、C、D：13、32：13301
集計対象 S47 正規：III 非正規：VI

B2-13201 助産師

助産師の免許を有し、助産、妊婦・じょく婦・新生児の保健指導などの仕事に従事するものをいう。

○助産師長

労働者機能 P688 職務：分娩介助498 保健指導668
教育訓練 区分：IV 前：2、5 未習得：I 後：3、1、2 未訓練：II 自立：4
職業移動 継続：9 転出：B2、C、E：13、19： 転入：B2、C、D：13、32：
集計対象 S27 正規：III 非正規：VI

B2-13301 看護師

看護師の免許を有し、傷病者・じょく婦・新生児の療養上の世話、診療の補助業務などの仕事に従事するものをいう。

○看護師長、訪問看護師

労働者機能 P426 職務：看護業務426 診療補助418 訪問看護496

教育訓練 区分：Ⅳ 前：2 未習得：Ⅰ 後：3、4、2 未訓練：Ⅱ 自立：4
職業移動 継続：8 転出：B2、C、E：13、19：13101 転入：B2、C、D：13、32：
集計対象 S109 正規：Ⅲ 非正規：Ⅵ

B2-13302 准看護師

准看護師の免許を有し、医師・歯科医師・看護師の指示を受けて、傷病者・じょく婦・新生児の療養上の世話、診療の補助業務などを行う仕事に従事するものをいう。

○准看護師

労働者機能 P426 職務：看護業務426 診療補助418
教育訓練 区分：Ⅳ 前：2、9 未習得：Ⅰ 後：4、3 未訓練：Ⅳ 自立：4
職業移動 継続：6 転出：B2、C、E：13、19： 転入：B2、C、D：13、32：16901
集計対象 S73 正規：Ⅳ 非正規：Ⅴ

中分類 14 医療技術者

B2-14101 診療放射線技師

診療放射線技師の免許を有し、医師または歯科医師の指示のもとに、放射線を人体に照射（撮影を含む）する仕事に従事するものをいう。

○診療エックス線技師、レントゲン技師（医療）、放射線技師（医療）

労働者機能 P494 職務：レントゲン撮影494 MRI・CT装置の操作494
教育訓練 区分：Ⅳ 前：2、4、5 未習得：Ⅰ 後：4、3 未訓練：Ⅱ 自立：4
職業移動 継続：9 転出：B2、C、E：16： 転入：B2、C、D：32、25：
集計対象 S79 正規：Ⅰ

B2-14201 臨床工学技士

臨床工学技士の免許を有し、病院・診療所などにおいて医師の指示・指導のもとに、人工呼吸器・人工透析装置・人工心肺装置などの生命維持管理装置を操作・保守・点検・管理する仕事に従事するものをいう。

○臨床工学技士

労働者機能 T494 職務：人工透析業務494 生命維持管理装置の操作494
教育訓練 区分：Ⅳ 前：2、9 未習得：Ⅰ 後：1、4、3 未訓練：Ⅲ 自立：2
職業移動 継続：8 転出：B2、C、E：16： 転入：B2、C、D：32、25：
集計対象 S40 正規：Ⅰ

B2-14301 臨床検査技師

臨床検査技師の免許を有し、病院・診療所などにおいて医師の指導・監督のもとに、採血、微生物学的検査・血清学的検査・血液学的検査・病理学的検査・寄生虫学的検査・生化学的検査・生理学的検査を行う仕事に従事するものをいう。

○衛生検査技師、心電図検査員、超音波検査員（臨床検査）

労働者機能 P597 職務：検体検査594 超音波検査597 心電図検査594
教育訓練 区分：Ⅳ 前：2、9、4 未習得：Ⅰ 後：4、3 未訓練：Ⅱ 自立：2
職業移動 継続：8 転出：B2、C、E：16： 転入：B2、C、D：32、25：
集計対象 S81 正規：Ⅲ 非正規：Ⅵ

B2-14401 理学療法士

理学療法士の免許を有し、病院・診療所などにおいて医師の指示のもとに、身体運動機能に障害を有するものに対して運動・歩行の訓練・指導、電気療法、マッサージ、温熱療法などを行う仕事に従事するものをいう。

○PT（理学療法士）

労働者機能 P667 職務：機能回復訓練（理学療法）667
教育訓練 区分：Ⅳ 前：2 未習得：Ⅰ 後：2、3、1 未訓練：Ⅲ 自立：3
職業移動 継続：7 転出：B2、C、E：16： 転入：B2、C、D：32、25：
集計対象 S72 正規：Ⅰ

B2-14501 作業療法士

作業療法士の免許を有し、病院・診療所などにおいて医師の指示のもとに、身体運動機能または精神心理機能に障害を有するものに対して各種の作業・動作の訓練・指導などを行う仕事に従事するものをいう。

○OT（作業療法士）

労働者機能 P667 職務：機能回復訓練（作業療法）667
教育訓練 区分：Ⅳ 前：2 未習得：Ⅰ 後：3、4、2 未訓練：Ⅲ 自立：2
職業移動 継続：8 転出：B2、C、E：16： 転入：B2、C、D：32、25：
集計対象 S53 正規：Ⅱ

B2-14601 視能訓練士

視能訓練士の免許を有し、医師の指示のもとに、視機能に障害を有するものに対して検査・訓練・指導などを行う仕事に従事するものをいう。

○ORT（視能訓練士）

労働者機能 P668 職務：視力検査498
教育訓練 区分：Ⅳ 前：2、9 未習得：Ⅰ 後：3、4、1 未訓練：Ⅲ 自立：3
職業移動 継続：8 転出：B2、C、E：16： 転入：B2、C、D：32、25：
集計対象 S31 正規：Ⅰ

B2-14602 言語聴覚士

言語聴覚士の免許を有し、医師または歯科医師の指示のもとに、言語・聴覚機能に障害を有するものに対して検査・訓練・指導などを行う仕事に従事するものをいう。

○ST（言語聴覚士）

労働者機能 P668 職務：機能回復訓練（言語・聴覚）668
教育訓練 区分：Ⅱ 前：2、5 未習得：Ⅰ 後：3、4、2 未訓練：Ⅲ 自立：3

職業移動 継続：7 転出：B2、C、E：16： 転入：B2、C、D：32、25：
集計対象 S40 正規：I

B2-14701 歯科衛生士

歯科衛生士の免許を有し、歯科医師の直接の指導のもとに、歯牙および口くう（腔）の疾患予防のための歯垢・歯石の除去、歯科診療の補助、歯科保健指導などを行う仕事に従事するものをいう。

○歯科衛生士

労働者機能 P497 職務：口腔内清掃497 歯科診療補助418 歯科保健衛生指導496
教育訓練 区分：IV 前：2 未習得：I 後：4 未訓練：IV 自立：2
職業移動 継続：7 転出：B2、C、E：16： 転入：B2、C、D：32、25：
集計対象 S69 正規：V 非正規：IV

B2-14801 歯科技工士

歯科技工士の免許を有し、病院・歯科診療所・歯科技工所などにおいて、歯科医療の用に供する補てつ物・充てん物・矯正装置の製作・加工・修理の仕事に従事するものをいう。

○歯科技工士

労働者機能 T497 職務：歯科補てん物製作497 義歯製作497
教育訓練 区分：IV 前：2 未習得：I 後：4 未訓練：IV 自立：5
職業移動 継続：8 転出：B2、C、E：16： 転入：B2、C、D：32、25：
集計対象 S42 正規：V 自営：IV

中分類 15 その他の保健医療の職業

B2-15101 栄養士

栄養士の免許を有し、学校・病院・福祉施設・会社の食堂などの給食施設における献立の作成・栄養価の計算・調理指導等の給食管理、栄養相談を通じた栄養指導などの仕事に従事するものをいう。

○学校栄養士、病院栄養士、福祉施設栄養士

労働者機能 P698 職務：献立作成698 栄養価計算398 給食調理417
教育訓練 区分：IV 前：4、9、2 未習得：I 後：4、3 未訓練：Ⅲ 自立：2
職業移動 継続：7 転出：B2、C、E：25： 転入：B2、C、D：-：
集計対象 S46 正規：IV 非正規：V

B2-15102 管理栄養士

管理栄養士の免許を有し、集団給食施設における特別の配慮を必要とする給食の管理、傷病者の療養のための栄養指導、専門的知識を必要とする健康の保持増進のための栄養指導などの仕事に従事するものをいう。

○管理栄養士

労働者機能 P668 職務：栄養指導468 献立作成698
教育訓練 区分：Ⅱ 前：5、4 未習得：Ⅰ 後：2、3 未訓練：Ⅴ 自立：2
職業移動 継続：7 転出：B2、C、E：25： 転入：B2、C、D：-：
集計対象 S51 正規：Ⅱ

B2-15201 あん摩マッサージ指圧師

あん摩マッサージ指圧師の免許を有し、施術所などにおいて、あん摩・マッサージ・指圧を施す仕事に従事するものをいう。

○あん摩師、あん摩マッサージ師、指圧師、マッサージ師

労働者機能 P528 職務：マッサージ528
教育訓練 区分：Ⅳ 前：2、10 未習得：Ⅰ 後：4 未訓練：Ⅳ 自立：1
職業移動 継続：5 転出：B2、C、E：25： 転入：B2、C、D：-：
集計対象 S35 正規：Ⅵ 自営：Ⅲ

B2-15202 はり師、きゅう師

はり師の免許を有し、施術所などにおいて、はり（鍼）を施す仕事に従事するもの（はり師）、きゅう師の免許を有し、施術所などにおいて、きゅう（灸）を施す仕事に従事するもの（きゅう師）をいう。

○灸師、鍼灸師、鍼師

労働者機能 P527 職務：鍼灸の施術527
教育訓練 区分：Ⅳ 前：2、9、10 未習得：Ⅰ 後：4、3 未訓練：Ⅲ 自立：2
職業移動 継続：6 転出：B2、C、E：25： 転入：B2、C、D：-：
集計対象 S47 正規：Ⅵ 自営：Ⅲ

B2-15301 柔道整復師

柔道整復師の免許を有し、施術所などにおいて、骨・筋・関節などの捻挫・打撲・挫傷した部位に柔道整復を施す仕事に従事するものをいう。

○整骨医、接骨医

労働者機能 P528 職務：柔道整復の施術528
教育訓練 区分：Ⅳ 前：2、10 未習得：Ⅰ 後：4、3 未訓練：Ⅲ 自立：4
職業移動 継続：7 転出：B2、C、E：25： 転入：B2、C、D：-：
集計対象 S50 自営：Ⅱ

B2-15902 臨床心理士（保健医療）

臨床心理士の資格を有し、医療機関・保健施設において、傷病者やその家族に対する心理カウンセリング・心理検査などの専門的な仕事に従事するものをいう。

○病院臨床心理士

労働者機能 P688 職務：カウンセリング688 心理療法698 相談業務688
教育訓練 区分：Ⅰ 前：6、5、9 未習得：Ⅰ 後：5、2、6 未訓練：Ⅱ 自立：1

職業移動 継続：6 転出：B2、C、E：25： 転入：B2、C、D：－：
集計対象 S28 正規：VI 非正規：IV

中分類 16 社会福祉の専門的職業

B2-16102 福祉事務所ケースワーカー

傷病・障害・高齢などによって社会的保護・支援を必要とする人を対象にして、家庭訪問、生活実態の調査、援助方針の策定などの専門的な仕事に従事するものをいう。

○ケースワーカー（福祉事務所：現業員）、福祉事務所地区担当員

労働者機能 P698 職務：ケースワーク（訪問調査）498
教育訓練 区分：Ⅲ 前：5、9 未習得：Ⅵ 後：2、3、4 未訓練：Ⅳ 自立：3
職業移動 継続：4 転出：B2、C、E：16、36： 転入：B2、C、D：16、25：25701
集計対象 S20 正規：I

B2-16201 老人福祉施設指導専門員

老人デイサービスセンター・老人短期入所施設・特別養護老人ホーム・養護老人ホームなどの老人福祉施設において、相談・助言・援助、入・通所者の生活指導、連絡調整、サービス計画の作成などの専門的な仕事に従事するものをいう。

○機能訓練指導員(老人福祉施設)、生活指導員（老人福祉施設）、生活相談員（老人福祉施設）

労働者機能 P688 職務：相談業務688
教育訓練 区分：Ⅲ 前：5、9 未習得：Ⅱ 後：4、1、5 未訓練：Ⅲ 自立：2
職業移動 継続：4 転出：B2、C、E：16、36：16901、36101 転入：B2、C、D：16、25：16901
集計対象 S51 正規：Ⅱ

B2-16202 障害者福祉施設指導専門員

知的障害者更生施設・知的障害者授産施設・身体障害者更生施設・精神障害者授産施設などの障害者福祉施設において、入・通所者の生活指導、作業指導などの専門的な仕事に従事するものをいう。

○作業指導員、職業指導員、職能判定員、就労支援員（障害者施設）、生活支援員（障害者施設）

労働者機能 P668 職務：生活支援598 作業指導468
教育訓練 区分：Ⅲ 前：5 未習得：Ⅲ 後：4 未訓練：Ⅳ 自立：3
職業移動 継続：3 転出：B2、C、E：16、36： 転入：B2、C、D：16、25：
集計対象 S53 正規：Ⅱ

B2-16301 保育士

保育所・児童養護施設などにおいて、幼児の保育・養育・保護・養護などの専門的な仕事に従事するものをいう。

○保育士

労働者機能 P128 職務：保育128
教育訓練 区分：Ⅳ 前：4 未習得：Ⅰ 後：2、4 未訓練：Ⅳ 自立：1
職業移動 継続：5 転出：B2、C、E：16、36：42902 転入：B2、C、D：16、25：
24401、25701
集計対象 S83 正規：Ⅵ 非正規：Ⅲ

B2-16901 介護支援専門員

介護保険事業を実施する高齢者施設および居宅サービス事業所において、要介護者の日常生活の状況把握、援助目標の設定、ケアプラン（介護サービス計画）の作成などの専門的な仕事に従事するものをいう。

○ケアマネージャー

労働者機能 P698 職務：ケアプラン作成698 相談業務688
教育訓練 区分：Ⅳ 前：9、8、2 未習得：Ⅰ 後：6、3 未訓練：Ⅲ 自立：2
職業移動 継続：1 転出：B2、C、E：16、36：13302、16201 転入：B2、C、D：16、
25：36101、36200
集計対象 S50 正規：Ⅰ

B2-16902 医療ソーシャルワーカー

医療機関などにおいて、傷病者・障害者などに対する相談・助言・援助、社会復帰の支援、連絡調整などの専門的な仕事に従事するものをいう。

○医療ソーシャルワーカー(MSW)、精神医療ソーシャルワーカー(PSW)、精神保健福祉士、病院ケースワーカー

労働者機能 P688 職務：相談業務688 退院支援678
教育訓練 区分：Ⅱ 前：5、9、2 未習得：Ⅰ 後：3、4 未訓練：Ⅳ 自立：4
職業移動 継続：5 転出：B2、C、E：16、36： 転入：B2、C、D：16、25：
集計対象 S42 正規：Ⅰ

B2-16903 福祉用具専門相談員

福祉用具貸与事業所において、福祉用具の利用者に対する用具の選定に関する助言、用具の使用説明などを行う仕事に従事するものをいう。

○福祉用具専門相談員

労働者機能 P498 職務：相談業務498
教育訓練 区分：Ⅲ 前：9、2 未習得：Ⅲ 後：4、5、6 未訓練：Ⅱ 自立：3
職業移動 継続：1 転出：B2、C、E：16、36： 転入：B2、C、D：16、25：
集計対象 S23 正規：Ⅰ

中分類 17 法務の職業

B2-17301 弁護士

弁護士の資格を有し、訴訟事件、非訴訟事件、行政庁に対する不服申立事件の裁判において、当事者・その他関係人の依頼または官公署の委嘱によって、依頼者の代理人・弁護人を務める仕事に従事するもの、および各種の法律事務に関する専門的な仕事に従事するものをいう。

○弁護士

労働者機能 P688 職務：法律相談688 法律文書作成594
教育訓練 区分：I 前：5、6 未習得：I 後：1、3、2 未訓練：Ⅲ 自立：5
職業移動 継続：6 転出：B2、C、E：－： 転入：B2、C、D：25、34、09：
集計対象 S38 正規：Ⅵ 自営：Ⅲ

B2-17401 弁理士

弁理士の資格を有し、他人の求めに応じて、特許・意匠・商標などの産業財産権に関する出願・審判請求・異議申立ての代理などを行う仕事に従事するものをいう。

○弁理士

労働者機能 P678 職務：特許明細書の作成574
教育訓練 区分：I 前：9、5 未習得：Ⅱ 後：3 未訓練：Ⅳ 自立：4
職業移動 継続：3 転出：B2、C、E：－： 転入：B2、C、D：25、34、09：
集計対象 S42 正規：Ⅱ

B2-17501 司法書士

司法書士の資格を有し、他人の求めに応じて、不動産・会社などの登記申請の代理、法務局・検察庁・裁判所などに提出する書類または事実証明に関する書類の作成、簡易裁判所における民事訴訟の代理などを行う仕事に従事するものをいう。

○司法書士

労働者機能 P498 職務：登記申請代理業務498 書類作成494
教育訓練 区分：Ⅱ 前：5、2、10 未習得：Ⅱ 後：4 未訓練：Ⅴ 自立：3
職業移動 継続：2 転出：B2、C、E：－： 転入：B2、C、D：25、34、09：25905
集計対象 S41 自営：Ⅱ

B2-17901 土地家屋調査士

土地家屋調査士の資格を有し、他人の求めに応じて、不動産の表示に関する登記のための土地・家屋の調査・測量、登記の申請手続きおよび審査請求手続きの代理などを行う仕事に従事するものをいう。

○土地家屋調査士

労働者機能 D498 職務：不動産の測量698 登記申請代理業務498
教育訓練 区分：Ⅱ 前：9、10 未習得：Ⅲ 後：6 未訓練：Ⅵ 自立：5
職業移動 継続：3 転出：B2、C、E：－： 転入：B2、C、D：25、34、09：09301

集計対象 S36 正規：Ⅵ 自営：Ⅳ

中分類 18 経営・金融・保険の専門的職業

B2-18101 公認会計士

公認会計士の資格を有し、他人の求めに応じて、財務書類の監査・証明・調製、および財務に関する調査・相談などを行う仕事に従事するものをいう。

○会計士補

労働者機能 P688 職務：会計監査588 相談業務688
教育訓練 区分：Ⅰ 前：2、9、5 未習得：Ⅰ 後：3、2、1 未訓練：Ⅱ 自立：6
職業移動 継続：6 転出：B2、C、E：34、25： 転入：B2、C、D：25、26：
集計対象 S34 正規：Ⅲ

B2-18201 税理士

税理士の資格を有し、他人の求めに応じて、租税に関する申告・申請・不服申立ての代理、審査の請求・過誤納付金の還付請求などの官公署に提出する書類の作成、税務に関する相談などを行う仕事に従事するものをいう。

○税理士

労働者機能 P394 職務：税務申告代理業務394 会計業務代行294 相談業務688
教育訓練 区分：Ⅱ 前：2、9 未習得：Ⅱ 後：3 未訓練：Ⅴ 自立：5
職業移動 継続：7 転出：B2、C、E：34、25： 転入：B2、C、D：25、26：26301
集計対象 S70 正規：Ⅲ 自営：Ⅵ

B2-18301 社会保険労務士

社会保険労務士の資格を有し、他人の求めに応じて、労働・社会保険に関する申請書・届出書などの書類の作成および提出の代行、申請手続きの代理、人事労務に関する相談・指導などを行う仕事に従事するものをいう。

○社会保険労務士

労働者機能 P498 職務：書類作成494 相談業務688
教育訓練 区分：Ⅱ 前：9 未習得：Ⅲ 後：6 未訓練：Ⅳ 自立：4
職業移動 継続：1 転出：B2、C、E：34、25： 転入：B2、C、D：25、26：
集計対象 S38 自営：Ⅱ

B2-18401 金融専門職

金融機関において、資産運用・金融取引に関する助言・リスクヘッジ・リスクマネジメント、投資戦略の設計、企業の財務分析などにもとづく株式の投資価値の分析・評価、金融商品の開発などの仕事に従事するものをいう。

○金融商品開発者、証券アナリスト、ファンドマネージャ

労働者機能 D598 職務：資産運用関連業務598 証券アナリスト業務594

教育訓練 区分：Ⅰ 前：9、5、8 未習得：Ⅱ 後：3、2 未訓練：Ⅴ 自立：5
職業移動 継続：5 転出：B2、C、E：34、25： 転入：B2、C、D：25、26：
集計対象 S34 正規：Ⅱ

B2-18901 経営コンサルタント

他人の求めに応じて、企業経営の調査・分析・診断、改善点の提案、経営計画・財務計画・生産管理・資材購買管理・労務管理などに関する相談・指導などを行う仕事に従事するものをいう。

○経営指導員（商工会議所、商工会）、中小企業診断士

労働者機能 P698 職務：経営コンサルティング688 経営分析598

教育訓練 区分：Ⅲ 前：9、8、5 未習得：Ⅰ 後：3、2、4 未訓練：Ⅲ 自立：1

職業移動 継続：3 転出：B2、C、E：34、25： 転入：B2、C、D：25、26：26904

集計対象 S50 正規：Ⅵ 自営：Ⅲ

B2-18902 ファイナンシャルプランナー

個人の現在の家族構成、収入・収支の内容、資産、負債などを分析し、住居・教育・老後などの将来計画に即した資金設計に関する助言・相談などを行う仕事に従事するものをいう。

○ファイナンシャルプランナー

労働者機能 P538 職務：相談業務688

教育訓練 区分：Ⅲ 前：9 未習得：Ⅱ 後：3、6 未訓練：Ⅲ 自立：1

職業移動 継続：4 転出：B2、C、E：34、25： 転入：B2、C、D：25、26：

集計対象 S26 正規：Ⅳ 自営：Ⅴ

中分類 19 教育の職業

B2-19101 幼稚園教員

幼稚園において、幼児の保育・養護に従事するものをいう。

○幼稚園教諭、幼稚園養護教諭

労働者機能 P568 職務：幼児保育568

教育訓練 区分：Ⅳ 前：4、5 未習得：Ⅰ 後：4、2 未訓練：Ⅲ 自立：5

職業移動 継続：6 転出：B2、C、E：19、25： 転入：B2、C、D：19、25、10：25701

集計対象 S59 正規：Ⅵ 非正規：Ⅲ

B2-19201 小学校教員

小学校において、児童の初等普通教育・養護に従事するものをいう。

○小学校教諭、小学校養護教諭

労働者機能 P568 職務：学習指導568 保健指導668

教育訓練 区分：Ⅰ 前：5 未習得：Ⅰ 後：2、3、4 未訓練：Ⅲ 自立：5

職業移動 継続：8 転出：B2、C、E：19、25：42902 転入：B2、C、D：19、25、10：
集計対象 S77 正規：I

B2-19301 中学校教員

中学校において、生徒の中等普通教育・養護に従事するものをいう。

○中学校教諭、中学校養護教諭

労働者機能 P568 職務：教科指導568
教育訓練 区分：I 前：5 未習得：I 後：2、3、4 未訓練：Ⅲ 自立：5
職業移動 継続：8 転出：B2、C、E：19、25： 転入：B2、C、D：19、25、10：
集計対象 S81 正規：I

B2-19401 高等学校教員

高等学校において、生徒の高等普通教育・専門教育・養護に従事するものをいう。

○高等学校教諭、高等学校養護教諭

労働者機能 P568 職務：教科指導568 健康管理528
教育訓練 区分：I 前：5 未習得：I 後：2、3 未訓練：Ⅲ 自立：1
職業移動 継続：8 転出：B2、C、E：19、25： 転入：B2、C、D：19、25、10：
集計対象 S85 正規：I

B2-19501 中等教育学校教員

中等教育学校において、生徒の中等普通教育・高等普通教育・専門教育・養護に従事するものをいう。

○中等教育学校教諭、中等教育学校養護教諭

労働者機能 P568 職務：教科指導568
教育訓練 区分：I 前：5、9 未習得：I 後：2 未訓練：Ⅵ 自立：1
職業移動 継続：8 転出：B2、C、E：19、25： 転入：B2、C、D：19、25、10：
集計対象 S45 正規：II

B2-19601 特別支援学校教員

特別支援学校において、幼児・児童・生徒の幼稚園・小学校・中学校・中等教育学校に準ずる教育・養護に従事するものをいう。

○特別支援学校教諭、特別支援学校養護教諭

労働者機能 P568 職務：学習指導568 生活指導598
教育訓練 区分：I 前：5、9 未習得：I 後：3、2 未訓練：Ⅲ 自立：5
職業移動 継続：7 転出：B2、C、E：19、25： 転入：B2、C、D：19、25、10：
集計対象 S52 正規：II

B2-19701 高等専門学校教員

高等専門学校において、学生に専門の学芸を教授するものをいう。

○高等専門学校教授、高等専門学校准教授、高等専門学校助教

労働者機能 P568 職務：講義568
教育訓練 区分：I 前：5、6 未習得：I 後：- 未訓練：VI 自立：9
職業移動 継続：7 転出：B2、C、E：19、25： 転入：B2、C、D：19、25、10：
集計対象 S31 正規：II

B2-19801 大学教員

短期大学・大学（大学校を除く）・大学院において、学生に専門の学芸を教授するものをいう。

○大学教授、大学准教授、大学講師、大学助教

労働者機能 P568 職務：講義568 研究798
教育訓練 区分：I 前：6、5、9 未習得：I 後：- 未訓練：VI 自立：
職業移動 継続：6 転出：B2、C、E：19、25： 転入：B2、C、D：19、25、10：13301、
19902
集計対象 S113 正規：II

B2-19901 専修学校教員

専修学校において、生徒・学生に対する、専門的教科の教育、職業に必要な技術・技能の指導・訓練などに従事するものをいう。

○看護専門学校教員、経理・簿記専門学校教員、自動車整備専門学校教員、調理専門学校教員、デザイン専門学校教員、服飾専門学校教員、保育専門学校教員、理美容専門学校教員

労働者機能 P568 職務：講義568 実技指導468
教育訓練 区分：II 前：2、5、8 未習得：I 後：2、3 未訓練：IV 自立：5
職業移動 継続：3 転出：B2、C、E：19、25： 転入：B2、C、D：19、25、10：
集計対象 S53 正規：III

B2-19902 各種学校教員

各種学校において、生徒・学生に対する、所定の教科・科目の教育、技術・技能の指導・訓練などに従事するものをいう。

○英会話学院教師（各種学校）、学習塾教師（各種学校）、自動車教習所指導員、予備校教師、料理学校教師（各種学校）

労働者機能 P568 職務：講義568 自動車技能教習462
教育訓練 区分：I 前：5、9 未習得：II 後：3 未訓練：V 自立：2
職業移動 継続：5 転出：B2、C、E：19、25：19801、24401 転入：B2、C、D：19、
25、10：
集計対象 S62 非正規：VI 自営：VI

B2-19903 職業訓練指導員

公共職業能力開発施設・認定職業訓練施設などの職業訓練施設において、受講生に対す

る、職業に必要な専門的知識・技術・技能の指導・訓練などに従事するものをいう。
○職業訓練指導員（障害者職業能力開発校）、職業訓練指導員（職業能力開発促進センター）

労働者機能 P568 職務：講義568 訓練指導（金属加工）465
教育訓練 区分：Ⅱ 前：9、5、7 未習得：Ⅰ 後：2、1、3 未訓練：Ⅳ 自立：1
職業移動 継続：3 転出：B2、C、E：19、25： 転入：B2、C、D：19、25、10：
集計対象 S36 正規：Ⅲ 非正規：Ⅵ

B2-19904 研修施設教員

会社・国・地方自治体などの事業体付属の従業員研修施設において、研修生に対する、業務上必要な知識・技術・技能の指導・訓練などに従事するものをいう。
○インストラクター（企業内従業員教育訓練専門員）

労働者機能 P568 職務：講義568 教材作成494
教育訓練 区分：Ⅲ 前：5、9 未習得：Ⅲ 後：2、3、4 未訓練：Ⅱ 自立：4
職業移動 継続：3 転出：B2、C、E：19、25： 転入：B2、C、D：19、25、10：
集計対象 S28 正規：Ⅵ 自営：Ⅵ

中分類 20 宗教家

B2-20101 宗教家

神道、仏教、キリスト教、またはその他の宗教において、布教・伝道、法要・祭式の執行などの宗教活動に従事するものをいう。
○キリスト教聖職者、神職、仏教僧侶

労働者機能 P688 職務：布教668 寺務298
教育訓練 区分：Ⅱ 前：5、10、2 未習得：Ⅰ 後：1、4、2 未訓練：Ⅲ 自立：9
職業移動 継続：7 転出：B2、C、E：－： 転入：B2、C、D：－：
集計対象 S32 正規：Ⅴ 自営：Ⅳ

中分類 21 著述家、記者、編集者

B2-21101 文芸家

詩歌・戯曲・小説などの文学作品の創作に従事するものをいう。
○作詞家、作家、詩人、小説家、随筆家

労働者機能 D798 職務：執筆798
教育訓練 区分：Ⅲ 前：9 未習得：Ⅲ 後：－ 未訓練：Ⅵ 自立：1
職業移動 継続：2 転出：B2、C、E：21： 転入：B2、C、D：21、24：
集計対象 S41 自営：Ⅰ

B2-21102 翻訳家

文学・学術などに関する著作、ニュース、法律文書などの文章を外国語から日本語に、または日本語から外国語に書き言葉で訳す仕事に従事するものをいう。

○翻訳者

労働者機能 D598 職務：翻訳598
教育訓練 区分：Ⅱ 前：9、5 未習得：Ⅰ 後：5 未訓練：Ⅴ 自立：1
職業移動 継続：2 転出：B2、C、E：21： 転入：B2、C、D：21、24：24904
集計対象 S59 自営：Ⅲ

B2-21103 コピーライター

企業・商品・サービスなどについて、広告・宣伝のためのコピー（文案）を考案する仕事に従事するものをいう。

○クリエイター（広告コピーを創作するもの）、ポップライター（店頭広告創案家）

労働者機能 D798 職務：コピーライティング798
教育訓練 区分：Ⅱ 前：9 未習得：Ⅳ 後：3 未訓練：Ⅴ 自立：1
職業移動 継続：6 転出：B2、C、E：21： 転入：B2、C、D：21、24：
集計対象 S33 正規：Ⅵ 自営：Ⅲ

B2-21201 新聞記者

新聞社において、政治・経済・社会・文化・スポーツなどについて取材し、記事を執筆する仕事に従事するものをいう。

○新聞記者、新聞論説員

労働者機能 D594 職務：取材598 記事の執筆494
教育訓練 区分：Ⅱ 前：5 未習得：Ⅴ 後：4、1、3 未訓練：Ⅲ 自立：3
職業移動 継続：7 転出：B2、C、E：21： 転入：B2、C、D：21、24：
集計対象 S37 正規：Ⅰ

B2-21202 雑誌記者

出版社・新聞社などにおいて、雑誌の編集方針にもとづいて取材し、記事を執筆する仕事に従事するものをいう。

○雑誌記者

労働者機能 D594 職務：取材598 原稿執筆494
教育訓練 区分：Ⅱ 前：9、10 未習得：Ⅲ 後：－ 未訓練：Ⅵ 自立：2
職業移動 継続：5 転出：B2、C、E：21： 転入：B2、C、D：21、24：21302
集計対象 S34 自営：Ⅲ

B2-21203 テクニカルライター

家庭用電気製品などの各種の工業製品に添付される取扱説明書を執筆・編集する仕事に従事するものをいう。

○マニュアルライター

労働者機能 D594 職務：マニュアル作成594
教育訓練 区分：Ⅱ 前：9、8 未習得：Ⅲ 後：3、4 未訓練：Ⅳ 自立：4
職業移動 継続：2 転出：B2、C、E：21：21299 転入：B2、C、D：21、24：10601
集計対象 S23 正規：Ⅳ 自営：Ⅵ

B2-21299 その他の記者

フリーランス（自由契約）で記事を執筆するなど21201～21203に含まれない記者の仕事に従事するものをいう。

○スポーツライター、ルポライター

労働者機能 D594 職務：取材598 執筆494
教育訓練 区分：Ⅲ 前：9 未習得：Ⅴ 後：－ 未訓練：Ⅵ 自立：1
職業移動 継続：3 転出：B2、C、E：21： 転入：B2、C、D：21、24：21203、21302
集計対象 S48 自営：Ⅰ

B2-21301 新聞編集者

新聞に掲載する記事・写真などを整理・配列して、紙面を編集する仕事に従事するものをいう。

○新聞編集員

労働者機能 D798 職務：記事の校閲598 記事の割付698 電子メディア向けデータの編集794
教育訓練 区分：Ⅱ 前：8 未習得：Ⅳ 後：－ 未訓練：Ⅵ 自立：2
職業移動 継続：5 転出：B2、C、E：21： 転入：B2、C、D：21、24：
集計対象 S26 正規：Ⅰ

B2-21302 雑誌編集者

雑誌に掲載する記事・写真などを整理・配列して、誌面を編集する仕事に従事するものをいう。

○雑誌編集者

労働者機能 D798 職務：誌面編集758 記事の校正198
教育訓練 区分：Ⅱ 前：9 未習得：Ⅲ 後：－ 未訓練：Ⅵ 自立：3
職業移動 継続：6 転出：B2、C、E：21：21299 転入：B2、C、D：21、24：
集計対象 S31 正規：Ⅴ

B2-21303 図書編集者

図書を出版するため原稿を整理・編集する仕事に従事するものをいう。

○図書編集者

労働者機能 D798 職務：編集798 原稿の校正198
教育訓練 区分：Ⅱ 前：9 未習得：Ⅳ 後：3 未訓練：Ⅴ 自立：3
職業移動 継続：6 転出：B2、C、E：21： 転入：B2、C、D：21、24：

集計対象 S46 正規：V 自営：V

B2-21304 映像編集者

映画・テレビ放送などのために収録した映像・音声素材を編集する仕事に従事するものをいう。

○映画編集係、動画編集者、放送番組編集員

労働者機能 T654 職務：テレビ番組の編集654
教育訓練 区分：II 前：2、9 未習得：IV 後：4 未訓練：IV 自立：4
職業移動 継続：4 転出：B2、C、E：21： 転入：B2、C、D：21、24：
集計対象 S29 正規：V 自営：VI

中分類 22 美術家、デザイナー、写真家、映像撮影者

B2-22201 画家

絵画・版画の創作に従事するものをいう。

○日本画家、版画家、洋画家

労働者機能 T797 職務：絵画制作797
教育訓練 区分：II 前：5、2 未習得：II 後：- 未訓練：VI 自立：9
職業移動 継続：2 転出：B2、C、E：22、54/56： 転入：B2、C、D：22、32：24499
集計対象 S28 自営：I

B2-22202 漫画家

物語の構想、登場人物・セリフの設定、描画によって漫画を創作する仕事に従事するものをいう。

○劇画家、コミック作家

労働者機能 T797 職務：作画797 ストーリー作り798
教育訓練 区分：IV 前：10 未習得：II 後：- 未訓練：VI 自立：1
職業移動 継続：5 転出：B2、C、E：22、54/56： 転入：B2、C、D：22、32：
集計対象 S22 自営：I

B2-22203 イラストレーター

写実・デフォルメ・戯画化などの手法を用いて人物・植物・動物・風景などをイラストとして描く仕事に従事するものをいう。

○テクニカルイラストレーター

労働者機能 T797 職務：イラスト制作797
教育訓練 区分：II 前：9、2 未習得：II 後：- 未訓練：VI 自立：1
職業移動 継続：2 転出：B2、C、E：22、54/56： 転入：B2、C、D：22、32：22401、22402
集計対象 S46 自営：I

B2-22301 工芸美術家

陶磁工芸品、漆工芸品、染色工芸品、宝石・角・きば・皮革工芸品、金属工芸品、美術家具などの美術工芸品の創作、工芸技術に関する指導などに従事するものをいう。

○漆工芸家、ガラス工芸家、金属彫刻家、染織工芸家、陶芸家、木工芸家

労働者機能 T797 職務：工芸品の製作797
教育訓練 区分：Ⅲ 前：10 未習得：Ⅱ 後：－ 未訓練：Ⅴ 自立：9
職業移動 継続：3 転出：B2、C、E：22、54/56： 転入：B2、C、D：22、32：
集計対象 S41 自営：I

B2-22401 グラフィックデザイナー

ポスター・広告・チラシ・包装紙・出版物などの平面媒体を対象にして、文字・色彩・構図などについて意匠を考案し、図上に表現する仕事に従事するものをいう。

○広告デザイナー、サインデザイナー、パッケージデザイナー

労働者機能 T797 職務：グラフィックデザイン制作797 パソコンを使用したデザイン制作794
教育訓練 区分：Ⅱ 前：2、9 未習得：Ⅰ 後：－ 未訓練：Ⅵ 自立：1
職業移動 継続：6 転出：B2、C、E：22、54/56：22203、22402、56301 転入：B2、C、D：22、32：
集計対象 S68 正規：Ⅴ 自営：Ⅴ

B2-22402 ウェブデザイナー

インターネット上のウェブサイトを制作するため、サイト・ウェブページの構成、文字・配置・配色・アイコンなどの視覚的要素について意匠を考案し、設計する仕事に従事するものをいう。

○ウェブクリエイター、Webデザイナー、ホームページデザイナー

労働者機能 D794 職務：webサイトのデザイン794 HTMLコーディング794
教育訓練 区分：Ⅱ 前：9、2 未習得：Ⅲ 後：－ 未訓練：Ⅵ 自立：2
職業移動 継続：4 転出：B2、C、E：22、54/56：22203 転入：B2、C、D：22、32：22401
集計対象 S73 正規：Ⅵ 自営：Ⅴ

B2-22403 ディスプレーデザイナー

博覧会・展示会・ショールーム・ショーウィンドウなどにおいて、ディスプレイ（展示・陳列、飾り付け）について意匠を考案し、図上に設計または表現する仕事に従事するものをいう。

○商品装飾展示係、ショーウィンドウ飾付職

労働者機能 T797 職務：シーズンディスプレイ797 ディスプレー（百貨店・ショールーム）797
教育訓練 区分：Ⅳ 前：9、2 未習得：Ⅱ 後：－ 未訓練：Ⅵ 自立：5
職業移動 継続：5 転出：B2、C、E：22、54/56： 転入：B2、C、D：22、32：
集計対象 S22 正規：Ⅴ 自営：Ⅳ

B2-22404 工業デザイナー

自動車・家庭用電気製品・文房具・玩具・時計などの各種の工業製品、および生活用品の材質・形状・色彩などについて意匠を考案し、図上に設計または表現する仕事に従事するものをいう。

○インダストリアルデザイナー、クラフトデザイナー、プロダクトデザイナー

労働者機能 D797 職務：工業製品のデザイン制作797
教育訓練 区分：Ⅱ 前：5、9 未習得：Ⅰ 後：3、4、2 未訓練：Ⅳ 自立：6
職業移動 継続：9 転出：B2、C、E：22、54/56： 転入：B2、C、D：22、32：
集計対象 S31 正規：Ⅳ 自営：Ⅵ

B2-22405 インテリアデザイナー

住宅・事務所・ホテルなど建築物の室内空間の装飾について意匠を考案し、図上に設計または表現する仕事に従事するもの、および家具・織物・照明器具などのインテリア用品の形状・模様・色彩などについて意匠を考案し、図上に設計または表現する仕事に従事するものをいう。

○家具デザイナー、照明デザイナー、スペースデザイナー

労働者機能 P797 職務：店舗デザインの制作797 内装デザインの制作797
教育訓練 区分：Ⅱ 前：9、2 未習得：Ⅰ 後：4 未訓練：Ⅴ 自立：4
職業移動 継続：7 転出：B2、C、E：22、54/56： 転入：B2、C、D：22、32：
集計対象 S40 正規：Ⅵ 自営：Ⅲ

B2-22406 服飾デザイナー

婦人服・紳士服・子供服・帽子・靴などの材質・形状・模様・色彩などについて意匠を考案し、図上に設計または表現する仕事に従事するものをいう。

○アパレルデザイナー、テキスタイルデザイナー、ファッションデザイナー

労働者機能 T797 職務：服飾企画797
教育訓練 区分：Ⅳ 前：2、9 未習得：Ⅱ 後：－ 未訓練：Ⅵ 自立：5
職業移動 継続：5 転出：B2、C、E：22、54/56： 転入：B2、C、D：22、32：32304
集計対象 S39 自営：Ⅲ

B2-22407 CGデザイナー

コンピュータ上で作動するCG制作用ソフトウェアを使用して、2次元・3次元の図形・絵・映像などを制作する仕事に従事するものをいう。

○CGデザイナー

労働者機能 T794 職務：コンピュータグラフィックスの制作794 モデリング（形状データの入力）294
教育訓練 区分：Ⅳ 前：2、9 未習得：Ⅰ 後：4 未訓練：Ⅵ 自立：3
職業移動 継続：5 転出：B2、C、E：22、54/56： 転入：B2、C、D：22、32：22401
集計対象 S34 正規：Ⅵ 自営：Ⅳ

B2-22501 写真家

写真スタジオ・写真館などにおいて、カメラを使用して肖像写真を撮影し、写真の修整、プリント制作などを行う仕事に従事するもの、および新聞・雑誌などの出版物、広告・宣伝に用いるためカメラを使用してニュース・事件・人物・各種製品などを撮影する仕事に従事するものをいう。

○営業写真家、カメラマン、商業カメラマン、フォトグラファー、報道カメラマン

労働者機能 T794 職務：写真撮影794 商品の撮影694
教育訓練 区分：Ⅱ 前：2、10、9 未習得：Ⅱ 後：4、3 未訓練：Ⅳ 自立：9
職業移動 継続：7 転出：B2、C、E：22、54/56： 転入：B2、C、D：22、32：
集計対象 S63 自営：Ⅰ

B2-22502 映像撮影者

映画・テレビ用撮影機などを使用して動画を撮影する仕事に従事するものをいう。

○映画カメラマン、テレビカメラマン、動画カメラマン

労働者機能 T794 職務：テレビ番組制作（撮影）794 映像撮影794
教育訓練 区分：Ⅳ 前：2 未習得：Ⅲ 後：4 未訓練：Ⅴ 自立：3
職業移動 継続：5 転出：B2、C、E：22、54/56： 転入：B2、C、D：22、32：24602
集計対象 S41 正規：Ⅴ 自営：Ⅴ

中分類 23 音楽家、舞台芸術家

B2-23101 音楽家

作曲、演奏の指揮、演奏、歌唱に従事するものをいう。

○演奏家、歌手、作曲家、指揮者、邦楽師

労働者機能 P748 職務：作曲798 楽器演奏747 歌唱748
教育訓練 区分：Ⅱ 前：5、9 未習得：Ⅰ 後：－ 未訓練：Ⅴ 自立：9
職業移動 継続：8 転出：B2、C、E：21、24：24499 転入：B2、C、D：－：
集計対象 S41 自営：Ⅰ

B2-23301 俳優

映画・演劇・テレビ番組などにおいて演技に従事するものをいう。

○映画俳優、歌舞伎俳優、狂言師、声優、テレビ俳優、能師

労働者機能 P748 職務：演技748 声優798
教育訓練 区分：Ⅴ 前：2 未習得：Ⅳ 後：－ 未訓練：Ⅳ 自立：9
職業移動 継続：6 転出：B2、C、E：21、24： 転入：B2、C、D：－：
集計対象 S26 非正規：Ⅵ 自営：Ⅳ

B2-23401 プロデューサー

映画・演劇・テレビ番組などを企画・制作する仕事に従事するものをいう。

○アシスタントプロデューサー、番組制作者（放送）

労働者機能 P678 職務：テレビ番組の制作（プロデューサー）678 映像の制作678
教育訓練 区分：Ⅱ 前：2、9 未習得：Ⅳ 後：3 未訓練：Ⅵ 自立：4
職業移動 継続：6 転出：B2、C、E：21、24： 転入：B2、C、D：-：
集計対象 S33 正規：Ⅴ 自営：Ⅵ

B2-23402 演出家

映画・演劇・テレビ番組などの制作において、脚本にもとづいて演技を指導し、セット・音楽・照明・擬音などを総合的に監督する仕事に従事するものをいう。

○アシスタントディレクター、映画監督、照明監督、ディレクター（映画、放送）、美術監督、舞台演出家

労働者機能 P798 職務：テレビ番組の制作（ディレクター）758 照明監督（舞台、映画）758
教育訓練 区分：Ⅱ 前：2、9、10 未習得：Ⅳ 後：- 未訓練：Ⅵ 自立：2
職業移動 継続：8 転出：B2、C、E：21、24： 転入：B2、C、D：-：
集計対象 S31 自営：Ⅲ

中分類 24 その他の専門的職業

B2-24101 図書館司書

公立図書館・大学図書館などにおいて、資料の収集・分類、目録の整備、資料・情報の提供、利用相談などの専門的な仕事に従事するものをいう。

○司書、司書補

労働者機能 D668 職務：レファレンス業務668 図書目録の作成218
教育訓練 区分：Ⅱ 前：5、9、4 未習得：Ⅲ 後：2、4 未訓練：Ⅴ 自立：2
職業移動 継続：5 転出：B2、C、E：25、24： 転入：B2、C、D：25：
集計対象 S20 非正規：Ⅰ

B2-24201 学芸員

総合博物館・科学館・美術館・動物園・植物園などにおいて、自然科学・芸術・民俗・歴史・産業などについて資料の収集・保管・展示、調査・研究などの専門的な仕事に従事するものをいう。

○学芸員補

労働者機能 D778 職務：企画展の準備778 文化財の調査598
教育訓練 区分：Ⅰ 前：5、9、10 未習得：Ⅰ 後：5 未訓練：Ⅳ 自立：5
職業移動 継続：6 転出：B2、C、E：25、24： 転入：B2、C、D：25：
集計対象 S25 正規：Ⅱ

B2-24301 学生カウンセラー

カウンセリングに関する専門的知識を有し、学校において、児童・生徒・学生の抱える個人的な問題、適応上の問題を把握して、専門的な援助を行う仕事に従事するものをいう。

○学校カウンセラー、学校臨床心理士、スクールカウンセラー、青少年カウンセラー（教育委員会）

労働者機能 P688 職務：カウンセリング688
教育訓練 区分：I 前：6、5、9 未習得：I 後：5、6、1 未訓練：IV 自立：1
職業移動 継続：4 転出：B2、C、E：25、24：24302 転入：B2、C、D：25：24401
集計対象 S33 非正規：IV 自営：V

B2-24302 職場カウンセラー

カウンセリングに関する専門的知識を有し、事業所において、従業員の抱える個人的な問題、適応上の問題を把握して、専門的な援助を行う仕事に従事するものをいう。

○職場カウンセラー

労働者機能 P688 職務：カウンセリング688
教育訓練 区分：I 前：6、9、5 未習得：II 後：5、3、6 未訓練：III 自立：2
職業移動 継続：4 転出：B2、C、E：25、24： 転入：B2、C、D：25：24301
集計対象 S26 非正規：VI 自営：VI

B2-24303 職業相談員

カウンセリングに関する専門的知識を有し、公共職業安定所・公共職業能力開発施設などにおいて、求職者の抱える個人的な問題、選職上の問題を把握して、専門的な援助を行う仕事に従事するものをいう。

○キャリアカウンセラー

労働者機能 P688 職務：職業相談688
教育訓練 区分：III 前：9、8 未習得：II 後：2、3、4 未訓練：II 自立：2
職業移動 継続：2 転出：B2、C、E：25、24： 転入：B2、C、D：25：
集計対象 S34 非正規：III

B2-24401 学習塾教師

学習塾などにおいて、小学生・中学生・高校生などに対する、教科学習の補習指導、進学指導などの仕事に従事するものをいう。

○家庭教師

労働者機能 P568 職務：学習指導568 答案の採点198 添削指導168
教育訓練 区分：II 前：5、9 未習得：III 後：4、2、1 未訓練：IV 自立：1
職業移動 継続：3 転出：B2、C、E：25、24：16301、24301 転入：B2、C、D：25：
19902
集計対象 S93 非正規：V 自営：VI

B2-24402 パーソナルコンピュータ教室教師

パーソナルコンピュータの個人教授所において、パーソナルコンピュータの操作指導の仕事に従事するものをいう。

○パソコンインストラクター（個人に教授するもの）

労働者機能 P568 職務：パソコンの操作指導568
教育訓練 区分：Ⅲ 前：9 未習得：Ⅲ 後：4 未訓練：Ⅳ 自立：2
職業移動 継続：1 転出：B2、C、E：25、24： 転入：B2、C、D：25：25701
集計対象 S44 非正規：V 自営：V

B2-24403 スポーツクラブ指導員

スポーツ施設などにおいて、エアロビクスダンス・ゴルフ・水泳・テニスなどの個人教授・指導の仕事に従事するものをいう。

○スポーツインストラクター

労働者機能 P568 職務：水泳の指導568 トレーニング機器等の使用法の指導566 スタジオにおけるレッスン568
教育訓練 区分：Ⅱ 前：9 未習得：Ⅲ 後：4 未訓練：Ⅲ 自立：3
職業移動 継続：5 転出：B2、C、E：25、24： 転入：B2、C、D：25：28103
集計対象 S52 正規：Ⅵ 非正規：Ⅵ 自営：Ⅵ

B2-24499 その他の個人教師

音楽・語学・茶道・生花・書道・舞踊・アウトドア活動の指導、その他24401～24403に含まれない個人教授の仕事に従事するものをいう。

○アウトドア教師、音楽教室講師、英会話教室講師、書道個人教師、生花個人教師、茶道個人教師、舞踊教師

労働者機能 P568 職務：ピアノ個人教授567 ダンス個人教授568
教育訓練 区分：Ⅱ 前：5 未習得：Ⅰ 後：2 未訓練：Ⅳ 自立：1
職業移動 継続：5 転出：B2、C、E：25、24： 転入：B2、C、D：25：23101、40302
集計対象 S93 自営：Ⅰ

B2-24602 テレビ・ラジオ放送技術員

無線通信設備を操作して電波を送受信する仕事に従事するものをいう。

○テレビ放送技術員、特殊無線技士、放送中継係員、ラジオ放送技術員

労働者機能 T594 職務：無線装置の技術指導594 音響機器の操作494
教育訓練 区分：Ⅱ 前：2 未習得：Ⅳ 後：4、3 未訓練：Ⅳ 自立：4
職業移動 継続：7 転出：B2、C、E：25、24：22502 転入：B2、C、D：25：25701
集計対象 S25 正規：Ⅲ

B2-24901 行政書士

行政書士の資格を有し、他人の求めに応じて、官公署に提出する書類、その他権利義務または事実証明に関する書類を作成する仕事に従事するものをいう。

○行政書士

労働者機能 P498 職務：書類作成294 書類作成に伴う相談488
教育訓練 区分：Ⅲ 前：5、9 未習得：Ⅱ 後：－ 未訓練：Ⅵ 自立：5
職業移動 継続：4 転出：B2、C、E：25、24： 転入：B2、C、D：25：
集計対象 S45 自営：Ⅱ

B2-24902 不動産鑑定士

不動産鑑定士の資格を有し、他人の求めに応じて、不動産（土地・建物）を鑑定・評価する仕事に従事するものをいう。

○不動産鑑定士

労働者機能 D598 職務：鑑定評価598 不動産の調査598
教育訓練 区分：Ⅱ 前：9 未習得：Ⅲ 後：3 未訓練：Ⅳ 自立：5
職業移動 継続：3 転出：B2、C、E：25、24： 転入：B2、C、D：25：
集計対象 S23 正規：Ⅵ 自営：Ⅳ

B2-24904 通訳

国際会議・放送・商談などにおいて、外国語の話し言葉を日本語に、または日本語の話し言葉を外国語に訳す仕事に従事するものをいう。

手話通訳の仕事に従事するものを含む。

○英語通訳、手話通訳

労働者機能 P598 職務：通訳598 手話通訳598
教育訓練 区分：Ⅱ 前：5、9、2 未習得：Ⅰ 後：－ 未訓練：Ⅵ 自立：1
職業移動 継続：3 転出：B2、C、E：25、24：21102 転入：B2、C、D：25：
集計対象 S22 自営：Ⅳ

B2-24909 プロデューサー・ディレクター（舞台芸術を除く）

広告・音楽CD・催し物・インターネットホームページなど舞台芸術以外の企画・制作・監督の仕事に従事するものをいう。

○広告プロデューサー・ディレクター、ウェブプロデューサー・ディレクター

労働者機能 P658 職務：音楽CDの制作658 ウェブサイトの制作658 イベントの企画658
教育訓練 区分：Ⅲ 前：9、8 未習得：Ⅱ 後：3 未訓練：Ⅵ 自立：4
職業移動 継続：5 転出：B2、C、E：25、24： 転入：B2、C、D：25：
集計対象 S36 正規：Ⅳ 自営：Ⅴ

大分類 C 事務の職業

中分類 25 一般事務の職業

C-25101 総務事務員

庶務・文書・資産管理・株式関連などの総務事務の仕事に従事するものをいう。

○株式事務員、庶務係事務員、総務係事務員、文書係事務員

労働者機能 D498 職務：庶務298 文書管理498 顧客管理494
教育訓練 区分：Ⅲ 前：－ 未習得：Ⅴ 後：3 未訓練：Ⅴ 自立：2
職業移動 継続：4 転出：C、E、B2：25：26301、25201、25701 転入：C、D：25、
32：25701
集計対象 S97 正規：Ⅱ

C-25102 広報事務員

プレスリリースによる社外への情報発信、社内報による社内への情報発信、取材・問い合わせへの対応、会社案内の作成などの仕事に従事するものをいう。

○広報係事務員

労働者機能 P698 職務：広報誌の作成678 取材・問い合わせ対応698
教育訓練 区分：Ⅲ 前：5、9 未習得：Ⅳ 後：3 未訓練：Ⅳ 自立：3
職業移動 継続：5 転出：C、E、B2：25： 転入：C、D：25、32：
集計対象 S32 正規：Ⅰ

C-25201 人事係事務員

採用・評価・給与・福利厚生・労務などの事務の仕事に従事するものをいう。

○求人係事務員、給与係事務員、人事管理事務員、福利厚生事務員、労務管理係

労働者機能 P494 職務：採用474 給与計算394 労務管理498
教育訓練 区分：Ⅲ 前：9 未習得：Ⅳ 後：3、2、4 未訓練：Ⅲ 自立：2
職業移動 継続：4 転出：C、E、B2：25：26301 転入：C、D：25、32：25101
集計対象 S93 正規：Ⅱ

C-25202 教育・研修係事務員

従業員を対象にした教育研修計画の企画・立案、研修の実施などの教育研修に関する事務の仕事に従事するものをいう。

○研修係事務員、研修企画事務員

労働者機能 P698 職務：研修の企画698 研修資料の作成494
教育訓練 区分：Ⅲ 前：5、9 未習得：Ⅳ 後：3、2、1 未訓練：Ⅲ 自立：4
職業移動 継続：5 転出：C、E、B2：25：25903 転入：C、D：25、32：
集計対象 S38 正規：Ⅱ

C-25301 企画係事務員（商品企画を除く）

所管業務の企画・立案、業務計画の作成などの仕事に従事するものをいう。

- イベントプランナー、営業企画係（企画が主であるもの）、経営企画事務員、資材計画係事務員、生産計画事務員、店舗開発事務員、販売企画事務員、販売促進部員、マーケティング企画事務員

労働者機能 D678 職務：経営企画678 営業企画678 販売促進企画678
教育訓練 区分：Ⅲ 前：9、5 未習得：Ⅲ 後：3、2、4 未訓練：Ⅲ 自立：3
職業移動 継続：5 転出：C、E、B2：25：25905 転入：C、D：25、32：25302
集計対象 S139 正規：I

C-25302 商品企画事務員

新商品の企画・開発に関する事務の仕事に従事するものをいう。

- 出版物企画員、商品開発部員

労働者機能 P678 職務：商品企画678 旅行商品の企画678
教育訓練 区分：Ⅱ 前：9、5 未習得：Ⅱ 後：3、4 未訓練：Ⅳ 自立：3
職業移動 継続：4 転出：C、E、B2：25：25301 転入：C、D：25、32：
集計対象 S41 正規：I

C-25303 マーケティングリサーチャー

市場調査の企画、調査結果の分析などの仕事に従事するものをいう。

- マーケッター

労働者機能 D698 職務：市場調査の企画678 市場動向の分析598
教育訓練 区分：Ⅰ 前：9 未習得：Ⅲ 後：3 未訓練：Ⅲ 自立：4
職業移動 継続：3 転出：C、E、B2：25： 転入：C、D：25、32：
集計対象 S24 正規：Ⅲ

C-25401 会社・団体受付係

会社・団体の受付において、来訪者の応接・案内などの仕事に従事するものをいう。

- 案内係(会社)、会社受付係

労働者機能 P498 職務：受付298 電話応対498 案内498
教育訓練 区分：Ⅱ 前：－ 未習得：Ⅵ 後：4、3 未訓練：Ⅳ 自立：2
職業移動 継続：2 転出：C、E、B2：25： 転入：C、D：25、32：25701
集計対象 S50 非正規：Ⅲ

C-25499 受付係(会社・団体の受付を除く)

図書館の貸出・返却窓口、銀行の店頭、商品の展示室などにおいて、受付・案内・応接などの仕事に従事するものをいう。

- カウンター受付係（図書館、博物館）、銀行店頭案内人、自動車整備工場フロント係、ショールーム受付係、美容室受付係（美容師でないもの）

労働者機能 P498 職務：図書館カウンター受付298 銀行店頭案内498 自動車整備工場フロント受付498
教育訓練 区分：Ⅱ 前：－ 未習得：Ⅳ 後：4 未訓練：Ⅳ 自立：2
職業移動 継続：2 転出：C、E、B2：25： 転入：C、D：25、32：25701
集計対象 S113 非正規：Ⅱ

C-25501 秘書

議会議員、会社社長・役員など高度に専門的・管理的な職業に従事するものの日常業務を補助するため、内外との連絡、文書作成、日程調整などを行う仕事に従事するものをいう。

○会社社長秘書、セクレタリー

労働者機能 P498 職務：日程管理298 電話対応498
教育訓練 区分：Ⅱ 前：9、5 未習得：Ⅲ 後：4、3 未訓練：Ⅴ 自立：2
職業移動 継続：4 転出：C、E、B2：25： 転入：C、D：25、32：25701
集計対象 S67 正規：Ⅳ 非正規：Ⅴ

C-25601 電話交換手

有線・無線電話の呼び出し・交換・取り次ぎ・案内の仕事に従事するものをいう。

○案内台交換手、構内電話交換手、国際電話オペレーター

労働者機能 P498 職務：電話交換業務498
教育訓練 区分：Ⅴ 前：－ 未習得：Ⅲ 後：4、3 未訓練：Ⅱ 自立：2
職業移動 継続：3 転出：C、E、B2：25： 転入：C、D：25、32：25701
集計対象 S32 非正規：Ⅱ

C-25602 コールセンターオペレーター

電話応接業務を専門に行う事業所・部門において、電話による、商品の注文受付、宿泊・興行前売り券などの予約受付、商品・サービスに関する問い合わせへの対応、苦情・相談の受付、新規顧客の開拓、調査などの仕事に従事するものをいう。

○お客様相談室係（電話によるもの）、通信販売受付事務員（電話によるもの）、テレコミュニケーション、電話調査オペレーター

労働者機能 P494 職務：通信販売の注文受付298 問い合わせ対応498
教育訓練 区分：Ⅲ 前：9 未習得：Ⅴ 後：3、4、1 未訓練：Ⅱ 自立：2
職業移動 継続：2 転出：C、E、B2：25：28101、31101 転入：C、D：25、32：25701、28103
集計対象 S112 非正規：Ⅰ

C-25603 テレフォンアポインター

電話による、商品・サービスの紹介、商品の販売・サービスの提供に関する取引上の勧誘、訪問予約の取り付けなどの仕事に従事するものをいう。

○電話事務員（勧誘に従事するもの）

労働者機能 P438 職務：新規顧客の開拓438 商品購入の勧誘438
教育訓練 区分：V 前：－ 未習得：VI 後：4、1 未訓練：IV 自立：1
職業移動 継続：1 転出：C、E、B2：25：25602 転入：C、D：25、32：25701
集計対象 S30 非正規：II

C-25701 一般事務員

文書・伝票の作成、書類の分類・整理、帳簿の記帳、電話の応対、来訪者の受付・案内など特定の型に限定されない各種の事務の仕事に従事するものをいう。

○一般事務員

労働者機能 D294 職務：パソコン操作214 電話応対498 伝票入力214
教育訓練 区分：III 前：9 未習得：IV 後：3、4 未訓練：IV 自立：1
職業移動 継続：4 転出：C、E、B2：25：25201、25499、25801、25802、26301、
31101、31201、32302、32303、40302 転入：C、D：25、32：25101
集計対象 S89 正規：VI 非正規：IV

C-25801 医療事務員

医療機関において、診療報酬明細書（レセプト）の作成、外来診察の受付、診察料の請求、入退院の手続きなどの仕事に従事するものをいう。

○医療秘書、健康保険請求事務員、歯科医療請求事務員、調剤薬局事務員、病院受付係、病棟クラーク

労働者機能 P398 職務：診療報酬請求事務394 病院の受付298 調剤報酬請求事務394
教育訓練 区分：V 前：－ 未習得：IV 後：4 未訓練：IV 自立：2
職業移動 継続：3 転出：C、E、B2：25：25802、26301、37101 転入：C、D：25、
32：25701
集計対象 S102 正規：VI 非正規：III

C-25802 介護事務員

介護保険サービス提供事業所において、介護報酬・利用者自己負担金の請求事務、新規利用者の受付などの仕事に従事するものをいう。

○介護保険事務員、介護保険請求事務員

労働者機能 D398 職務：介護報酬請求事務394 利用者負担金請求事務398 勤怠管理
218
教育訓練 区分：V 前：9、2 未習得：III 後：4 未訓練：V 自立：2
職業移動 継続：2 転出：C、E、B2：25： 転入：C、D：25、32：25701、28103
集計対象 S55 正規：V 非正規：V

C-25901 ECサイト販売受付事務員

インターネットの通信販売サイトにおいて、商品の注文受付、宿泊などの予約受付、商品・サービスに関する問い合わせへの応対、商品の登録、情報の更新などの仕事に従事するものをいう。

○Eコマース事務員、インターネット通販受付事務員

労働者機能 D334 職務：商品の注文受付334 商品のサイト登録294
教育訓練 区分：V 前：8 未習得：V 後：－ 未訓練：VI 自立：2
職業移動 継続：1 転出：C、E、B2：25： 転入：C、D：25、32：
集計対象 S28 正規：VI 非正規：VI

C-25902 診療情報管理係事務員

医療機関において、診療録（カルテ）に記載された病名等の符号化、診療録・看護記録・検査記録などの点検・保管・管理、それらから得られるデータ・情報の収集・加工・分析などの仕事に従事するものをいう。

○診療情報管理士、診療録係員、病歴係

労働者機能 D498 職務：診療録の点検・管理498 統計データの作成494
教育訓練 区分：II 前：9 未習得：V 後：3 未訓練：IV 自立：3
職業移動 継続：4 転出：C、E、B2：25： 転入：C、D：25、32：
集計対象 S23 正規：VI 非正規：III

C-25903 学校事務員

学校において、教務事務、会計事務、施設・設備の管理、財産管理、文書、契約などの仕事に従事するものをいう。

○学校事務員

労働者機能 P498 職務：教務事務294 会計事務398
教育訓練 区分：III 前：5、9 未習得：IV 後：－ 未訓練：VI 自立：3
職業移動 継続：3 転出：C、E、B2：25： 転入：C、D：25、32：25202
集計対象 S41 正規：IV 非正規：V

C-25904 法律・特許事務員

弁護士事務所において、書類作成・文献調査・資料の収集分析など法律業務に付随する事務の仕事に従事するもの、特許事務所において、特許手続きの期限管理、特許庁への出願、特許書類の管理、資料収集などの特許業務に付随する事務の仕事に従事するものをいう。

○特許事務所事務員、弁護士事務所事務員

労働者機能 D498 職務：資料収集498 文書管理298
教育訓練 区分：III 前：5 未習得：VI 後：3、2、4 未訓練：V 自立：4
職業移動 継続：3 転出：C、E、B2：25： 転入：C、D：25、32：
集計対象 S28 正規：I

C-25905 法務係事務員

特許・商標・意匠等の知的財産の管理、契約全般にわたる法的対応、コンプライアンスに関する社内マニュアルの作成などの仕事に従事するものをいう。

○法務係事務員

労働者機能 D598 職務：契約の審査598 知的財産の管理298 コンプライアンス関連
業務478
教育訓練 区分：I 前：5 未習得：IV 後：3、2、5 未訓練：III 自立：4
職業移動 継続：4 転出：C、E、B2：25：17501 転入：C、D：25、32：25301
集計対象 S51 正規：I

中分類 26 会計事務の職業

C-26101 現金出納事務員

現金・小切手・手形類の受け払い、現金出納簿の記帳などの仕事に従事するものをいう。
○ガス料金収納事務員、支払出納事務員、支払窓口事務員、社会保険料徴収係員、水道料
金収納事務員、徴税係員、電気料金収納事務員、電話料金収納事務員

労働者機能 D394 職務：現金出納の管理398 徴収管理494 帳簿管理294
教育訓練 区分：III 前：- 未習得：V 後：4 未訓練：V 自立：3
職業移動 継続：3 転出：C、E、B2：26、25：26301 転入：C、D：25、26：26301
集計対象 S33 正規：IV 非正規：VI

C-26201 銀行等窓口事務員

銀行・信用金庫・信用協同組合などの窓口において、現金・小切手・為替・振替などの
受け払いの仕事に従事するものをいう。
○銀行窓口係、信用金庫窓口係、テラー、郵便局貯金窓口係、預貯金係員

労働者機能 P494 職務：預貯金事務294
教育訓練 区分：III 前：- 未習得：VI 後：3、2 未訓練：II 自立：4
職業移動 継続：6 転出：C、E、B2：26、25：26301 転入：C、D：25、26：28105
集計対象 S55 正規：III 非正規：VI

C-26301 経理事務員

仕訳伝票の起票、各種帳簿の作成、月次決算書類の作成、貸借対照表・損益計算書など
の年次決算書類の作成、納税書類の作成などの経理事務の仕事に従事するものをいう。
○会計経理事務員、会計事務員、税務会計事務員（公認会計士事務所、税理士事務所）

労働者機能 D394 職務：伝票処理（データ入力）214 決算業務（試算表作成）394
税務申告書作成294
教育訓練 区分：III 前：9 未習得：III 後：- 未訓練：V 自立：4
職業移動 継続：5 転出：C、E、B2：26、25：18201、26904、32303 転入：C、D：
25、26：25101、25701
集計対象 S266 正規：III

C-26901 予算係事務員

事業の運営方針・営業計画などにもとづいて、収支予算案を編成する仕事に従事するも
のをいう。

○予算係員、予算事務員

労働者機能 D494 職務：予算編成674 予算管理498
教育訓練 区分：Ⅲ 前：－ 未習得：Ⅴ 後：3、2 未訓練：Ⅱ 自立：4
職業移動 継続：5 転出：C、E、B2：26、25： 転入：C、D：25、26：
集計対象 S22 正規：I

C-26903 原価計算・見積事務員

製品の製造に要する原価を算出する仕事に従事するもの、および建設工事などの費用を積算する仕事に従事するものをいう。

○原価計算事務員、建築積算事務員、設計見積係員、引越見積員

労働者機能 D598 職務：積算・見積書の作成398 原価計算598
教育訓練 区分：Ⅲ 前：9、1 未習得：Ⅳ 後：3 未訓練：Ⅳ 自立：4
職業移動 継続：4 転出：C、E、B2：26、25： 転入：C、D：25、26：
集計対象 S46 正規：II

C-26904 財務事務員

資金の調達・運用・管理、資産・負債・損益の管理などの仕事に従事するものをいう。

○財務事務員

労働者機能 D394 職務：資金繰り（調達・運用）394 財務管理498
教育訓練 区分：Ⅲ 前：9、5 未習得：Ⅱ 後：3、2 未訓練：Ⅳ 自立：4
職業移動 継続：3 転出：C、E、B2：26、25：26301 転入：C、D：25、26：26301
集計対象 S51 正規：I

中分類 27 生産関連事務の職業

C-27101 生産・工程管理事務員

生産予定表・製造指図書を作成、原材料・部品などの調達、在庫管理、原価管理などの仕事に従事するものをいう。

○工程管理事務員、資材仕入事務員、生産管理事務員、製品原価管理事務員

労働者機能 D698 職務：資材・部品の調達698 発注業務298 原価管理398
教育訓練 区分：Ⅲ 前：9 未習得：Ⅲ 後：3、4、2 未訓練：Ⅲ 自立：2
職業移動 継続：4 転出：C、E、B2：－：27204、75501 転入：C、D：25、32：25701
集計対象 S120 正規：II

C-27200 倉庫事務員

資材・製品などの受け入れ・検品・保管・発送に関する事務の仕事に従事するものをいう。

○倉庫事務員

労働者機能 D418 職務：入出庫業務218 物流管理418
教育訓練 区分：V 前：－ 未習得：VI 後：4、3 未訓練：V 自立：2
職業移動 継続：3 転出：C、E、B2：－：27101 転入：C、D：25、32：
集計対象 S37 正規：II

C-27201 クリーニング受入係員

クリーニング店・クリーニング取次所においてクリーニングの注文受入の仕事に従事するものをいう。

○クリーニング注文受入事務員、クリーニング取次所従事者

労働者機能 P398 職務：クリーニング受付（検品・タグ付け・レジ）398
教育訓練 区分：V 前：－ 未習得：VI 後：4 未訓練：III 自立：2
職業移動 継続：1 転出：C、E、B2：－： 転入：C、D：25、32：
集計対象 S39 非正規：I

C-27202 検収・検品係員

資材・製品などの納入場所において、発注控などの書類に記載された数量・寸法などと現品とを照合する仕事に従事するものをいう。

○検品検収員、資材検収事務員、倉庫検収係員、納品検査係員

労働者機能 T118 職務：入荷・出庫商品の検品118
教育訓練 区分：V 前：－ 未習得：VI 後：4 未訓練：IV 自立：2
職業移動 継続：1 転出：C、E、B2：－： 転入：C、D：25、32：
集計対象 S54 非正規：II

C-27203 保管・管理係員

工場・倉庫などにおいて、機械・器具・商品・資材などの受け入れ、保管、管理の仕事に従事するものをいう。

○在庫管理事務員、資材管理事務員、商品管理係、倉庫管理係

労働者機能 T418 職務：在庫管理418 商品・資材管理418
教育訓練 区分：V 前：－ 未習得：V 後：4 未訓練：IV 自立：2
職業移動 継続：3 転出：C、E、B2：－： 転入：C、D：25、32：
集計対象 S46 正規：IV 非正規：V

C-27204 出荷・発送係員

資材・部品・製品などを出荷・発送するため、送り状・出荷案内書・納品書などの書類の作成、出荷指図書管理などを行う仕事に従事するものをいう。

○運送事務員、出荷事務員、出庫管理係、船積出荷係員

労働者機能 T118 職務：書類作成298 運輸便の手配698
教育訓練 区分：V 前：－ 未習得：VI 後：－ 未訓練：VI 自立：2
職業移動 継続：1 転出：C、E、B2：－： 転入：C、D：25、32：25701
集計対象 S60 正規：VI 非正規：III

中分類 28 営業・販売関連事務の職業

C-28101 仕入係事務員

販売する商品を製造事業者・卸売事業者などから仕入れるため、価格・納期などの取引条件を交渉し、取引条件にもとづいて売買契約書・仕入伝票などの書類を作成する仕事に従事するものをいう。

○外注係、商品仕入係

労働者機能 D498 職務：商品仕入れ438 仕入伝票の処理（データ入力）214 価格交渉378
教育訓練 区分：Ⅲ 前：－ 未習得：Ⅳ 後：3 未訓練：Ⅴ 自立：2
職業移動 継続：4 転出：C、E、B2：25：28103 転入：C、D：25、28：25602、25701
集計対象 S50 正規：Ⅲ

C-28102 カウンター係事務員

カウンターを介して、対面での商品・サービスの紹介・相談などの仕事に従事するものをいう。

○宴会係事務員、結婚式予約・相談係、ブライダルコーディネーター、旅行会社カウンター係

労働者機能 P494 職務：旅行の相談・手配494 婚礼相談498
教育訓練 区分：Ⅱ 前：2 未習得：Ⅴ 後：3、1、4 未訓練：Ⅳ 自立：4
職業移動 継続：4 転出：C、E、B2：25： 転入：C、D：25、28：42102
集計対象 S45 正規：Ⅲ 非正規：Ⅵ

C-28103 営業事務員

受注品の発注、見積書・納品書・請求書・売上伝票などの書類の作成、電話による顧客との応対、在庫・納期の管理、売掛金の集計などの営業活動に伴う事務の仕事に従事するものをいう。

○営業アシスタント、受発注管理事務員

労働者機能 D498 職務：受発注業務498 書類作成298 売掛金の管理398
教育訓練 区分：Ⅱ 前：－ 未習得：Ⅳ 後：3、4 未訓練：Ⅳ 自立：2
職業移動 継続：4 転出：C、E、B2：25：25602、28104、34701、34201、32310
転入：C、D：25、28：25701
集計対象 S91 正規：Ⅲ 非正規：Ⅵ

C-28104 貿易事務員

通関書類の作成、本船の予約、運送・倉庫の手配、売掛金の回収、買掛金の支払いなどの貨物の輸出入に関する事務の仕事に従事するものをいう。

○通関業務係、輸出入事務員

労働者機能 D498 職務：通関書類の作成298 船積みの手配698 受発注業務498
教育訓練 区分：Ⅱ 前：9 未習得：Ⅲ 後：3、4、2 未訓練：Ⅲ 自立：4

職業移動 継続：4 転出：C、E、B2：25： 転入：C、D：25、28：28103
集計対象 S75 正規：II

C-28105 金融事務員

銀行・証券会社などにおいて、貸付けに関する調査、融資、株券など有価証券の売買に関する事務などの仕事に従事するものをいう。

○貸付調査係事務員、貸付融資係事務員、有価証券売買事務員

労働者機能 P598 職務：融資578 債権回収578 証券売買事務294
教育訓練 区分：II 前：5 未習得：V 後：3、2、1 未訓練：II 自立：4
職業移動 継続：5 転出：C、E、B2：25：26201、26301 転入：C、D：25、28：25701
集計対象 S86 正規：II

C-28106 保険事務員

保険会社において、事故・損害の査定、保険金の支払いなどの仕事に従事するものをいう。

○損害査定係事務員、保険金支払係事務員、郵便局保険窓口係

労働者機能 P498 職務：損害調査598 保険金の支払い398
教育訓練 区分：II 前：9 未習得：V 後：3、2、1 未訓練：II 自立：4
職業移動 継続：3 転出：C、E、B2：25： 転入：C、D：25、28：28103
集計対象 S64 正規：IV 非正規：VI

C-28901 労働者派遣コーディネーター

派遣業務応募者の登録、派遣業務のあっせんなどの仕事に従事するものをいう。

○労働者派遣コーディネーター

労働者機能 P698 職務：派遣業務の斡旋698 登録面接498 職場訪問498
教育訓練 区分：II 前：9、8 未習得：V 後：3、2、4 未訓練：IV 自立：4
職業移動 継続：3 転出：C、E、B2：25： 転入：C、D：25、28：
集計対象 S29 正規：II

中分類 29 外勤事務の職業

C-29101 集金人

電気・ガス・水道の料金、新聞の購読料、保険・購買代金の掛金などを集金する仕事に従事するものをいう。

○公衆電話料金集金人、自動サービス機集金人、新聞購読料集金人、料金集金人（電気・ガス・水道）

労働者機能 P118 職務：集金118 自動サービス機の料金回収118
教育訓練 区分：V 前：- 未習得：VI 後：4、2 未訓練：IV 自立：2
職業移動 継続：1 転出：C、E、B2：-： 転入：C、D：25、32：

集計対象 S26 正規：Ⅵ 非正規：Ⅲ

C-29901 検針員

各戸を回って、電気・ガス・水道などのメーターを検針する仕事に従事するものをいう。

○温泉メーター検針員、ガスメーター検針員、水道メーター検針員、電気メーター検針員

労働者機能 D294 職務：検針294

教育訓練 区分：Ⅴ 前：1 未習得：Ⅵ 後：4 未訓練：Ⅱ 自立：2

職業移動 継続：1 転出：C、E、B2：-： 転入：C、D：25、32：25701

集計対象 S34 非正規：Ⅳ

中分類 30 運輸・郵便事務の職業

C-30101 運輸出改札・旅客係

鉄道駅、空港・港のターミナルなどにおいて、乗車券の販売、搭乗手続き、改札、出発時刻・乗り換えなどの各種の案内、運賃の精算などの仕事に従事するものをいう。

○駅出改札係、駅務員、航空券販売員（航空会社）、航空旅客係、座席予約装置操作員（交通機関、旅行社）、船客案内係、鉄道旅客係

労働者機能 P498 職務：窓口業務（鉄道駅）498 改札業務（鉄道駅）198 搭乗手続き（空港）494

教育訓練 区分：Ⅴ 前：- 未習得：Ⅵ 後：1、4、3 未訓練：Ⅰ 自立：2

職業移動 継続：4 転出：C、E、B2：66：65101、68101 転入：C、D：25、34：

集計対象 S49 正規：Ⅱ

C-30102 有料道路料金収受員

有料道路の料金所において、通行する自動車から料金を収受する仕事に従事するものをいう。

○料金係（有料道路）、料金収受員（有料道路、高速道路）

労働者機能 P398 職務：料金収受398 モニター監視498

教育訓練 区分：Ⅴ 前：- 未習得：Ⅵ 後：4、1、3 未訓練：Ⅰ 自立：2

職業移動 継続：1 転出：C、E、B2：66： 転入：C、D：25、34：

集計対象 S22 正規：Ⅲ 非正規：Ⅵ

C-30201 鉄道運行管理事務員

車両の管理、運転計画・列車ダイヤの作成、運行状況の把握、事故などに伴う運転計画の変更指示などの仕事に従事するものをいう。

○車両管理係事務員、鉄道運転計画事務員、鉄道運転司令

労働者機能 D458 職務：運行管理658 モニター監視498

教育訓練 区分：Ⅴ 前：- 未習得：Ⅵ 後：4、1、2 未訓練：Ⅰ 自立：2

職業移動 継続：2 転出：C、E、B2：66： 転入：C、D：25、34：

集計対象 S21 正規：I

C-30202 トラック運送事務員

運転・配車計画の作成、貨物の積み込み場所・運搬先の指示、運転手の指導監督、運転手の疲労・健康状態等の把握、休憩・睡眠施設の保守管理などの仕事に従事するものをいう。

○貨物運送運行管理者、貨物運送事務員、トラック配車係

労働者機能 P458 職務：運行管理658 配車258
教育訓練 区分：V 前：10 未習得：V 後：4 未訓練：V 自立：2
職業移動 継続：3 転出：C、E、B2：66：66305 転入：C、D：25、34：
集計対象 S28 正規：II

C-30203 タクシー運行管理事務員

タクシーの運転・配車計画の作成、運転手の指導監督、無線通信設備を使用した送迎の指示などの仕事に従事するものをいう。

○タクシー運行管理事務員、タクシー配車オペレーター

労働者機能 P458 職務：運行管理658 配車258 電話応対（送迎の依頼受付）498
教育訓練 区分：V 前：－ 未習得：VI 後：4 未訓練：IV 自立：1
職業移動 継続：1 転出：C、E、B2：66： 転入：C、D：25、34：34402
集計対象 S30 正規：III 非正規：VI

C-30301 郵便窓口事務員

郵便局の窓口において、郵便物の引き受け、印紙・切手・はがきの販売などの仕事に従事するものをいう。

○郵便局小包係、郵便局郵便窓口係

労働者機能 P498 職務：郵便物の引き受け498 切手類の販売398
教育訓練 区分：V 前：－ 未習得：VI 後：2、4、3 未訓練：III 自立：3
職業移動 継続：2 転出：C、E、B2：66： 転入：C、D：25、34：25701
集計対象 S38 正規：VI 非正規：III

C-30302 郵便内務事務員

郵便局において、郵便物の仕分け・継ぎ送りの仕事に従事するものをいう。

○郵便区分員、郵便継送係員、郵便内務員

労働者機能 T118 職務：郵便物の差し立て116 郵便物の仕分け118
教育訓練 区分：V 前：－ 未習得：VI 後：4、2、3 未訓練：III 自立：2
職業移動 継続：2 転出：C、E、B2：66：76101 転入：C、D：25、34：25701
集計対象 S58 非正規：II

中分類 31 事務用機器操作の職業

C-31101 パーソナルコンピュータ操作員

上司などの指示のもとに、パーソナルコンピュータを操作して定型的な文書・表などを作成・編集する仕事に従事するものをいう。

○パソコンオペレーター、PCオペレーター

労働者機能 D414 職務：文書作成214 パソコンを使用した各種の事務処理414
教育訓練 区分：Ⅱ 前：9 未習得：Ⅳ 後：4 未訓練：Ⅴ 自立：1
職業移動 継続：2 転出：C、E、B2：25：36101 転入：C、D：25：25701
集計対象 S58 非正規：Ⅲ

C-31201 データ入力係員

電子計算機にデータを入力する仕事、および入力した記録内容を検査する仕事に従事するものをいう。

○キーパンチャー、データエントリー係員、データ入力オペレーター

労働者機能 D214 職務：データ入力214 入力情報の検査114
教育訓練 区分：Ⅱ 前：- 未習得：Ⅲ 後：4 未訓練：Ⅵ 自立：2
職業移動 継続：2 転出：C、E、B2：25：25499、33902 転入：C、D：25：25701
集計対象 S86 非正規：Ⅱ

大分類 D 販売の職業

中分類 32 商品販売の職業

D-32100 小売店長

小売店を経営・管理し、自ら商品の仕入れ・販売などの仕事に従事するもののうち、主に商品の仕入れ・販売などの仕事に従事するものをいう。

○ガソリンスタンド支配人（主に販売の仕事に従事するもの）、家電量販店店長（主に販売の仕事に従事するもの）、小売店主（主に販売の仕事に従事するもの）、コンビニエンスストア店長（主に販売の仕事に従事するもの）ドラッグストア店長（薬剤師ではないもの：主に販売の仕事に従事するもの）、ホームセンター店長（主に販売の仕事に従事するもの）、衣料品店店長（主に販売の仕事に従事するもの）

労働者機能 P698 職務：店舗運営658 販売438
教育訓練 区分：Ⅱ 前：9 未習得：Ⅴ 後：3、1、4 未訓練：Ⅳ 自立：4
職業移動 継続：4 転出：D、C、E：32： 転入：D、C、E：32、25：
集計対象 S21 正規：Ⅳ 自営：Ⅵ

D-32301 レジ係

小売店のレジカウンターにおいて、来店者の買い上げ商品の代金を精算し、商品を販売する仕事に従事するものをいう。

○キャッシャー、レジチェッカー、レジスター係

労働者機能 P393 職務：レジ（商品のバーコード読み取り、商品代金の精算）393
教育訓練 区分：Ⅴ 前：－ 未習得：Ⅵ 後：4 未訓練：Ⅲ 自立：2
職業移動 継続：2 転出：D、C、E：32：32310、54500、78203 転入：D、C、E：32、
25：25701
集計対象 S81 非正規：Ⅰ

D-32302 百貨店店員

百貨店において、商品の陳列・販売・補充、来店者への応対などの仕事に従事するものをいう。

○デパート店員、百貨店販売員

労働者機能 P438 職務：販売438 接客428
教育訓練 区分：Ⅲ 前：－ 未習得：Ⅴ 後：3、4、1 未訓練：Ⅲ 自立：2
職業移動 継続：4 転出：D、C、E：32：25602 転入：D、C、E：32、25：25701
集計対象 S65 正規：Ⅵ 非正規：Ⅲ

D-32303 コンビニエンスストア店員

コンビニエンスストアにおいて、商品の検収・陳列・販売・補充、商品代金の精算、各種料金の支払い受付、宅配便の受付などの仕事に従事するものをいう。

○コンビニエンスストア店員

労働者機能 P438 職務：レジ393 接客428
教育訓練 区分：V 前：－ 未習得：VI 後：4 未訓練：Ⅲ 自立：1
職業移動 継続：3 転出：D、C、E：32： 転入：D、C、E：32、25：25701、26301
集計対象 S101 非正規：I

D-32304 衣服・身の回り品販売店員

衣料品・かばん・靴などを扱う小売店において、商品の陳列・販売・補充、来店者への対応などの仕事に従事するものをいう。

○かばん販売店員、くつ販売店員、子供服販売店員、寝具販売店員、男子服販売店員、婦人服販売店員、リサイクルショップ販売員（古着）

労働者機能 P438 職務：販売438 接客428 検品・品出し118
教育訓練 区分：Ⅲ 前：9 未習得：V 後：4、3 未訓練：Ⅲ 自立：2
職業移動 継続：5 転出：D、C、E：32：32312、40302 転入：D、C、E：32、25：
集計対象 S82 正規：VI 非正規：V

D-32305 飲食料品販売店員

飲食料品を扱う小売店において、商品の陳列・販売・補充、来店者への対応などの仕事に従事するものをいう。

○菓子・パン販売店員、コーヒーショップ店員、食料品販売店員、ハンバーガーショップ店員、ベーカリーショップ店員

労働者機能 P438 職務：販売438 接客428 検品・品出し118
教育訓練 区分：V 前：－ 未習得：VI 後：4 未訓練：IV 自立：2
職業移動 継続：2 転出：D、C、E：32：25499、32301 転入：D、C、E：32、25：
32310、40302
集計対象 S78 非正規：Ⅲ

D-32306 中古自動車販売店員

自動車販売会社の店舗において、自動車の説明・販売、来店者への対応などの仕事に従事するものをいう。

○中古車販売員

労働者機能 P438 職務：販売438 顧客管理498
教育訓練 区分：V 前：9、10 未習得：IV 後：－ 未訓練：V 自立：1
職業移動 継続：3 転出：D、C、E：32：60301 転入：D、C、E：32、25：34403、
66301
集計対象 S30 正規：VI 自営：IV

D-32307 家庭用電気機器販売店員

電器店において、家庭用電気製品の陳列・販売・補充、来店者への対応などの仕事に従事するものをいう。

○家電量販店販売員、電器店員、中古電気製品販売店員

労働者機能 P438 職務：販売438 接客428 製品の据え付け116
教育訓練 区分：V 前：9 未習得：V 後：4、3 未訓練：V 自立：3
職業移動 継続：4 転出：D、C、E：32：34402 転入：D、C、E：32、25：32401
集計対象 S70 非正規：IV

D-32308 医薬品販売店員

薬局・一般小売店などにおいて、一般用医薬品の陳列・販売・管理、情報提供、来店者への応対などの仕事に従事するものをいう。

○医薬品登録販売者

労働者機能 P498 職務：販売438 接客428 検品・品出し118
教育訓練 区分：Ⅲ 前：9、10 未習得：IV 後：3、4、2 未訓練：Ⅱ 自立：2
職業移動 継続：5 転出：D、C、E：32： 転入：D、C、E：32、25：25701
集計対象 S50 正規：VI 非正規：V

D-32309 ガソリンスタンド販売員

ガソリンスタンドにおいて、ガソリン・軽油・灯油・自動車用品などの販売、洗車などの仕事に従事するものをいう。

○ガソリンスタンドサービスマン、セルフスタンド店員

労働者機能 P498 職務：給油498 給油監視（セルフスタンド）498 燃料の配達392
教育訓練 区分：V 前：－ 未習得：Ⅲ 後：4 未訓練：IV 自立：1
職業移動 継続：4 転出：D、C、E：32： 転入：D、C、E：32、25：
集計対象 S50 正規：IV 非正規：V

D-32310 スーパーマーケット店員

スーパーマーケットにおいて、商品の陳列・販売・補充、来店者への応対などの仕事に従事するものをいう。

○スーパーマーケット販売員

労働者機能 P438 職務：接客・販売438 検品・品出し118
教育訓練 区分：V 前：－ 未習得：VI 後：4、3、2 未訓練：Ⅲ 自立：2
職業移動 継続：3 転出：D、C、E：32：32303、76101 転入：D、C、E：32、25：
25701、28103
集計対象 S59 非正規：Ⅱ

D-32311 化粧品販売店員

化粧品を扱う小売店において、化粧品の陳列・販売・補充、来店者への応対などの仕事に従事するものをいう。

○化粧品販売員、美容部員

労働者機能 P438 職務：販売438 接客428
教育訓練 区分：Ⅱ 前：10 未習得：IV 後：4、3、2 未訓練：Ⅰ 自立：3

職業移動 継続：4 転出：D、C、E：32： 転入：D、C、E：32、25：32304
集計対象 S42 正規：V 非正規：V

D-32312 携帯電話販売店員

携帯電話を扱う小売店において、携帯電話の陳列・販売、使用方法の説明、来店者への対応などの仕事に従事するものをいう。

○携帯電話販売員

労働者機能 P438 職務：販売438 接客428 契約手続き298
教育訓練 区分：V 前：－ 未習得：VI 後：4、3、1 未訓練：II 自立：2
職業移動 継続：2 転出：D、C、E：32： 転入：D、C、E：32、25：32304
集計対象 S32 正規：VI 非正規：III

D-32313 書店員、古書店員、文房具小売店員

書店・古書店・文房具販売店において、新刊本、中古本、文房具の陳列・販売、来店者への対応などの仕事に従事するものをいう。

○書店員、古書店員、文房具販売員

労働者機能 P438 職務：接客・販売438 検品・品出し118
教育訓練 区分：II 前：－ 未習得：VI 後：4 未訓練：VI 自立：3
職業移動 継続：2 転出：D、C、E：32： 転入：D、C、E：32、25：25701
集計対象 S28 非正規：I

D-32314 眼鏡販売店員

眼鏡を扱う小売店において、フレームの陳列・販売・調整、来店者への対応などの仕事に従事するものをいう。

○眼鏡販売員

労働者機能 P438 職務：販売438 接客428
教育訓練 区分：III 前：9 未習得：V 後：4、3、1 未訓練：II 自立：3
職業移動 継続：6 転出：D、C、E：32： 転入：D、C、E：32、25：
集計対象 S33 正規：IV 非正規：VI

D-32315 フラワーショップ店員

生花店において、切り花の陳列・管理・販売、来店者への対応などの仕事に従事するものをいう。

○フローリスト

労働者機能 T438 職務：販売438 生花の管理118 フラワーアレンジメント・花束の制作617
教育訓練 区分：V 前：－ 未習得：VI 後：4 未訓練：V 自立：3
職業移動 継続：2 転出：D、C、E：32： 転入：D、C、E：32、25：25701
集計対象 S32 非正規：IV

D-32316 ホームセンター店員

ホームセンターにおいて、家庭用品・園芸用品・建築材料等のDIY商品の陳列・販売・補充、来店者への対応などの仕事に従事するものをいう。

○ホームセンター販売員

労働者機能 P438 職務：販売438 検品・品出し118
教育訓練 区分：Ⅲ 前：－ 未習得：Ⅵ 後：4、3 未訓練：Ⅴ 自立：2
職業移動 継続：2 転出：D、C、E：32： 転入：D、C、E：32、25：25701
集計対象 S32 非正規：Ⅱ

D-32401 卸売販売員

卸売店において、商品の仕入れ・注文受付・販売、来店者への対応などの仕事に従事するものをいう。

○卸売店販売員、水産仲買店員、青果仲買店員

労働者機能 P438 職務：接客・販売438 配達292 商品の検品・陳列・補充118
教育訓練 区分：Ⅴ 前：9 未習得：Ⅴ 後：4 未訓練：Ⅴ 自立：2
職業移動 継続：3 転出：D、C、E：32：32307 転入：D、C、E：32、25：
集計対象 S45 正規：Ⅵ 非正規：Ⅴ

D-32402 商品実演販売員

小売店の店頭などにおいて、商品の説明・実演などを行う宣伝販売の仕事に従事するものをいう。

○商品販売実演者、デモンストレーター（実演者：販売店員）、ファッションマネキン、マネキン販売員（実演販売を行うもの）

労働者機能 P436 職務：実演販売436 試飲・試食販売438
教育訓練 区分：Ⅴ 前：9 未習得：Ⅴ 後：4、1、2 未訓練：Ⅱ 自立：1
職業移動 継続：2 転出：D、C、E：32： 転入：D、C、E：32、25：
集計対象 S25 非正規：Ⅲ

D-32501 商品訪問販売員

商品を携行して他人を訪問し、商品の説明、販売に関する取引上の勧誘、販売などを行う仕事に従事するものをいう。

○家庭薬配置員、行商人、化粧品訪問販売員

労働者機能 P438 職務：新規開拓営業438 配置薬の販売338
教育訓練 区分：Ⅴ 前：9 未習得：Ⅴ 後：4 未訓練：Ⅲ 自立：1
職業移動 継続：2 転出：D、C、E：32： 転入：D、C、E：32、25：26301
集計対象 S57 正規：Ⅵ 自営：Ⅳ

D-32701 商品仕入営業員

商品の仕入先を訪問し、仕入れに関する取引上の交渉、契約の締結などを行う仕事に従事するものをいう。

○仕入営業員、仕入係（外勤を主とするもの）、バイヤー

労働者機能 P638 職務：商品の仕入れ638 取引交渉378
教育訓練 区分：Ⅲ 前：8、9 未習得：Ⅲ 後：3 未訓練：Ⅵ 自立：4
職業移動 継続：4 転出：D、C、E：32：28101、28104 転入：D、C、E：32、25：
集計対象 S45 正規：Ⅲ 自営：Ⅵ

中分類 33 販売類似の職業

D-33101 不動産仲介・売買人

店舗において、土地・建物の売買・貸借・交換の代理・仲介の仕事に従事するもの、および土地・建物の売買・交換の仕事に従事するものをいう。

○土地建物仲立人、土地建物売買人、不動産仲介人、不動産売買人

労働者機能 P438 職務：不動産の仲介498 不動産の売買438
教育訓練 区分：Ⅲ 前：9 未習得：Ⅲ 後：－ 未訓練：Ⅳ 自立：5
職業移動 継続：4 転出：D、C、E：34：34701 転入：D、C、E：34、32：34701
集計対象 S81 正規：Ⅳ 自営：Ⅵ

D-33201 保険代理人

保険代理店において、生命・火災・自動車・傷害・その他の保険について契約の締結、保険料の収納などの代理または媒介の仕事に従事するものをいう。

○生命保険代理店主、損害保険代理店主

労働者機能 P538 職務：保険契約の更改238 保険商品の説明338
教育訓練 区分：Ⅲ 前：9 未習得：Ⅳ 後：3、2、4 未訓練：Ⅰ 自立：3
職業移動 継続：2 転出：D、C、E：34：34603 転入：D、C、E：34、32：34603
集計対象 S65 正規：Ⅳ 自営：Ⅵ

D-33202 保険仲立人

保険仲立人の資格を有し、保険契約者のために保険商品の選択について助言を行い、保険契約の締結を媒介する仕事に従事するものをいう。

○保険ブローカー

労働者機能 P538 職務：カウンターでの応対（保障見直し、保険商品の選択）538
教育訓練 区分：Ⅲ 前：9 未習得：Ⅲ 後：1、3、4 未訓練：Ⅱ 自立：4
職業移動 継続：1 転出：D、C、E：34： 転入：D、C、E：34、32：
集計対象 S26 正規：Ⅱ

D-33301 有価証券売買・仲立人

店舗において、公債・社債・出資証券・株券などの売買、売買の媒介・取り次ぎ・代理、売買取引の委託の媒介・取り次ぎ・代理・引き受けなどの仕事に従事するものをいう。

○証券会社店頭係、証券外務員（内勤のもの）

労働者機能 P498 職務：株式の売買298 店頭での営業438 窓口応対(運用相談等)498
教育訓練 区分：Ⅱ 前：9、8 未習得：Ⅲ 後：3、2 未訓練：Ⅳ 自立：5
職業移動 継続：6 転出：D、C、E：34： 転入：D、C、E：34、32：
集計対象 S33 正規：Ⅲ

D-33302 トレーダー、ディーラー

株式・債券などの金融商品、および為替を取引する仕事に従事するものをいう。
○株式トレーダー、為替ディーラー、債券トレーダー

労働者機能 D698 職務：証券・為替の売買598
教育訓練 区分：Ⅱ 前：9 未習得：Ⅵ 後：－ 未訓練：Ⅵ 自立：9
職業移動 継続：1 転出：D、C、E：34： 転入：D、C、E：34、32：
集計対象 S36 正規：Ⅵ 自営：Ⅲ

D-33902 宝くじ等販売人

宝くじ・ロト・ナンバーズの販売および当選券の換金、興業前売り券の販売などの仕事に従事するものをいう。
○宝くじ販売人、プレイガイドチケット販売員

労働者機能 P498 職務：宝くじの販売498 興行前売り券の販売498
教育訓練 区分：Ⅴ 前：－ 未習得：Ⅵ 後：4、1、3 未訓練：Ⅱ 自立：1
職業移動 継続：1 転出：D、C、E：34： 転入：D、C、E：34、32：25701
集計対象 S33 非正規：Ⅰ

中分類 34 営業の職業

D-34101 飲食料品営業員

他人を訪問し、飲料料品の販売に関する取引上の勧誘・交渉・契約締結などを行う仕事に従事するものをいう。
○飲食料品営業部員、飲食料品ルート営業員

労働者機能 P438 職務：新規顧客の開拓438 ルート営業438 取引交渉378
教育訓練 区分：Ⅲ 前：8 未習得：Ⅴ 後：4、3 未訓練：Ⅲ 自立：2
職業移動 継続：4 転出：D、C、E：34：66301、75501 転入：D、C、E：34、32：
集計対象 S75 正規：Ⅱ

D-34201 化学品販売営業員（医薬品を除く）

他人を訪問し、化学品の販売に関する取引上の勧誘・交渉・契約締結などを行う仕事に従事するものをいう。
○化学品営業部員、化学品ルート営業員

労働者機能 P438 職務：新規顧客の開拓438 ルート営業438 既存取引先への営業438

教育訓練 区分：Ⅲ 前：5、9 未習得：Ⅲ 後：3、2、4 未訓練：Ⅲ 自立：5
職業移動 継続：6 転出：D、C、E：34： 転入：D、C、E：34、32：28103
集計対象 S80 正規：I

D-34301 医薬品営業員

病院・診療所・薬局などを訪問し、医薬品の効果・使い方・副作用などに関する情報の提供・伝達、医療現場における医薬品の使用に関する情報の収集を行う仕事、医薬品の販売について取引上の勧誘・交渉・受注を行う仕事に従事するものをいう。

○医薬情報担当者（MR）、医薬品卸販売担当者（MS）

労働者機能 P638 職務：医薬品に関する情報提供・情報収集638 ルート営業438 新規顧客の開拓438

教育訓練 区分：Ⅲ 前：5、9 未習得：Ⅲ 後：3、1、2 未訓練：I 自立：4
職業移動 継続：7 転出：D、C、E：34：12401 転入：D、C、E：34、32：
集計対象 S90 正規：I

D-34401 一般機械器具営業員

他人を訪問し、原動機・金属加工機械・建設機械・半導体製造装置などの汎用・生産用・業務用機械器具の販売に関する取引上の勧誘・交渉・受注・契約締結などを行う仕事に従事するものをいう。

○機械部品販売営業員、技術営業員（一般機械）、金属加工機械販売営業員、建設機械製造受注営業員、生産用機械器具販売営業員、セールスエンジニア（一般機械）、半導体製造装置販売営業員

労働者機能 P438 職務：新規顧客の開拓438 既存取引先への営業438 ルート営業438
教育訓練 区分：Ⅲ 前：9、5 未習得：Ⅲ 後：3、4、2 未訓練：Ⅳ 自立：4
職業移動 継続：5 転出：D、C、E：34：34402、75501 転入：D、C、E：34、32：
集計対象 S70 正規：I

D-34402 電気機械器具営業員

他人を訪問し、発送電用・民生用電気機械器具、電子応用装置、電気計測器などの電気機械器具の販売に関する取引上の勧誘・交渉・受注・契約締結などを行う仕事に従事するものをいう。

○医療用電子機器販売営業員、技術営業員（電気機器）、セールスエンジニア（電気機器）
電気計測器販売営業員、電子応用装置製造受注営業員、電子機器部品販売営業員、電子計算機販売営業員、パーソナルコンピュータ販売営業員、発送電用電気機械器具製造受注営業員、民生用電気機械器具販売営業員

労働者機能 P438 職務：新規顧客の開拓438 既存取引先への営業438 ルート営業438
教育訓練 区分：Ⅲ 前：9、5 未習得：Ⅲ 後：3、2 未訓練：Ⅲ 自立：3
職業移動 継続：6 転出：D、C、E：34：30203、71700 転入：D、C、E：34、32：
32307、34401
集計対象 S89 正規：I

D-34403 自動車営業員

他人を訪問し、自動車の販売に関する取引上の勧誘・交渉・受注・契約締結などを行う仕事に従事するものをいう。

○自動車営業員

労働者機能 P432 職務：新規顧客の開拓438 既存取引先への営業438 ショールームでの接客営業438
教育訓練 区分：Ⅲ 前：8 未習得：Ⅳ 後：3、4、1 未訓練：Ⅲ 自立：4
職業移動 継続：5 転出：D、C、E：34：32306 転入：D、C、E：34、32：
集計対象 S64 正規：I

D-34404 精密機械器具・光学機械器具営業員

他人を訪問し、精密機械器具・光学機械器具の販売に関する取引上の勧誘・交渉・受注・契約締結などを行う仕事に従事するものをいう。

○カメラ販売営業員、時計販売営業員

労働者機能 P438 職務：新規顧客の開拓438 既存取引先への営業438 ルート営業438
教育訓練 区分：Ⅲ 前：9 未習得：Ⅴ 後：4、3、2 未訓練：Ⅲ 自立：4
職業移動 継続：4 転出：D、C、E：34： 転入：D、C、E：34、32：
集計対象 S25 正規：I

D-34501 通信営業員

他人を訪問し、通信回線・通信機器などの利用・販売に関する取引上の勧誘・交渉・契約締結などを行う仕事に従事するものをいう。

○通信回線営業員、通信機器販売営業員

労働者機能 P438 職務：通信回線の営業438 店舗巡回営業（携帯電話）468
教育訓練 区分：Ⅲ 前：9 未習得：Ⅳ 後：3、2、4 未訓練：Ⅱ 自立：2
職業移動 継続：3 転出：D、C、E：34：72400 転入：D、C、E：34、32：
集計対象 S29 正規：Ⅲ

D-34502 情報システム営業員

他人を訪問し、企業・組織の経営・業務上の課題を解決するため、情報処理・通信技術にもとづくシステムを提案し、これに必要な製品・サービス（ハードウェア、ソフトウェア、通信回線、システム管理・保守の人員など）の販売・提供に関する取引上の勧誘・交渉・契約締結などを行う仕事に従事するものをいう。

○システム営業部員、システム開発営業員

労働者機能 P438 職務：新規顧客の開拓438 既存取引先への営業438 法人営業438
教育訓練 区分：Ⅲ 前：9、5 未習得：Ⅲ 後：3、1、2 未訓練：Ⅱ 自立：4
職業移動 継続：5 転出：D、C、E：34：69701 転入：D、C、E：34、32：
集計対象 S72 正規：I

D-34601 銀行等渉外係

他人を訪問し、預金の勧誘、定期積金の集金、融資に関する相談、金融商品の販売に関する勧誘などを行う仕事に従事するものをいう。

○銀行渉外係、信用金庫渉外係、信用組合渉外係

労働者機能 P438 職務：新規顧客の開拓438 既存取引先への営業438 金融商品の販売338
教育訓練 区分：Ⅲ 前：5、9 未習得：Ⅳ 後：3、2、1 未訓練：Ⅱ 自立：4
職業移動 継続：7 転出：D、C、E：34：33201、34603 転入：D、C、E：34、32：
集計対象 S64 正規：I

D-34602 証券営業員

他人を訪問し、公債・社債・出資証券・株券などの有価証券の売買に関する取引上の勧誘などを行う仕事に従事するものをいう。

○証券外務員（外勤のもの）

労働者機能 P438 職務：新規顧客の開拓438 既存取引先への営業438
教育訓練 区分：Ⅲ 前：5 未習得：Ⅴ 後：3、2、1 未訓練：Ⅰ 自立：4
職業移動 継続：8 転出：D、C、E：34： 転入：D、C、E：34、32：
集計対象 S56 正規：I

D-34603 保険営業員

他人を訪問し、保険の募集を行う仕事に従事するものをいう。

○生命保険営業員、損害保険営業員

労働者機能 P438 職務：新規顧客の開拓438 既存取引先への営業438 新規代理店の開拓438
教育訓練 区分：Ⅲ 前：9 未習得：Ⅳ 後：3、2、1 未訓練：Ⅱ 自立：4
職業移動 継続：3 転出：D、C、E：34：25602、33201 転入：D、C、E：34、32：
33201
集計対象 S139 正規：Ⅲ

D-34701 不動産営業員

他人を訪問し、不動産の売買・賃借などに関する取引上の勧誘・交渉・契約締結などを行う仕事に従事するものをいう。

○住宅・不動産会社営業部員、住宅リフォーム営業員、宅地建物営業員、用地仕入営業員

労働者機能 P438 職務：不動産売買・賃貸の営業438 住宅リフォーム工事の営業438 用地仕入れ営業538
教育訓練 区分：Ⅲ 前：9 未習得：Ⅳ 後：3、1 未訓練：Ⅲ 自立4
職業移動 継続：4 転出：D、C、E：34：33101 転入：D、C、E：34、32：33101
集計対象 S90 正規：Ⅱ

D-34901 旅行営業員

他人を訪問し、個人・団体の国内旅行・海外旅行について取引上の勧誘・交渉・契約締結などを行う仕事に従事するものをいう。

○旅行営業員

労働者機能 P438 職務：旅行の手配698 新規顧客の開拓438
教育訓練 区分：Ⅱ 前：9、5 未習得：Ⅳ 後：3 未訓練：Ⅲ 自立：3
職業移動 継続：6 転出：D、C、E：34： 転入：D、C、E：34、32：
集計対象 S37 正規：Ⅱ

D-34902 広告営業員

他人を訪問し、放送・印刷物などの媒体を通じて提供される広告について制作の勧誘、取引上の交渉・契約締結などを行う仕事に従事するものをいう。

○アカウントエグゼクティブ（広告代理業）、広告会社営業部員

労働者機能 P438 職務：新規顧客の開拓438 既存取引先への営業438
教育訓練 区分：Ⅲ 前：9、5 未習得：Ⅲ 後：3、4 未訓練：Ⅳ 自立：2
職業移動 継続：4 転出：D、C、E：34： 転入：D、C、E：34、32：
集計対象 S41 正規：Ⅰ

D-34903 印刷営業員

他人を訪問し、印刷物の作成について取引上の勧誘・交渉・受注・契約締結などを行う仕事に従事するものをいう。

○印刷営業員

労働者機能 P438 職務：新規顧客の開拓438 既存取引先への営業438
教育訓練 区分：Ⅲ 前：9 未習得：Ⅳ 後：3、4 未訓練：Ⅳ 自立：4
職業移動 継続：7 転出：D、C、E：34： 転入：D、C、E：34、32：28103
集計対象 S52 正規：Ⅰ

D-34904 会員勧誘員

ゴルフクラブ・スポーツクラブ等の会員を募集するため、他人を訪問し、取引上の勧誘・交渉・契約締結などを行う仕事に従事するものをいう。

○冠婚葬祭会員募集員、ゴルフ場会員募集員、スポーツクラブ会員募集員、リゾートクラブ会員募集員、レジャークラブ会員募集員

労働者機能 P438 職務：会員の募集438
教育訓練 区分：Ⅲ 前：9 未習得：Ⅵ 後：4、1、3 未訓練：Ⅱ 自立：1
職業移動 継続：3 転出：D、C、E：34： 転入：D、C、E：34、32：
集計対象 S23 正規：Ⅳ 非正規：Ⅵ

大分類 E サービスの職業

中分類 35 家庭生活支援サービスの職業

E-35101 家政婦

他人の求めに応じて、個人家庭において、調理、育児、洗たく（濯）、掃除、介護、病弱者等の付添いなどを行う仕事に従事するものをいう。

○介護家政婦、家事代行員

労働者機能 T126 職務：部屋の掃除126 食事作り426
教育訓練 区分：V 前：－ 未習得：VI 後：4 未訓練：V 自立：1
職業移動 継続：1 転出：E、C、B2：－： 転入：C、E、D：25：25701
集計対象 S33 非正規：I

中分類 36 介護サービスの職業

E-36101 施設介護員

医療施設・介護老人福祉施設などの介護保険施設において、要介護者の入浴・排泄・食事などの世話をする仕事に従事するものをいう。

○ケアワーカー（医療施設、老人福祉施設）、介護サービス員（老人保健施設）

労働者機能 P428 職務：高齢者の介護428
教育訓練 区分：V 前：2、7 未習得：II 後：4、3 未訓練：III 自立：2
職業移動 継続：3 転出：E、C、B2：16、36：16901 転入：C、E、D：25、32：36200
集計対象 S157 正規：III 非正規：VI

E-36200 訪問介護職

要介護の認定を受けている個人の家庭を訪問し、入浴・排泄・食事などの身体の世界話、掃除・洗たく（濯）・炊事・買い物などの日常生活の支援、脱衣・身体清浄・入浴・拭き取り・着衣などの入浴介助をする仕事に従事するものをいう。

○介護サービス提供責任者、在宅介護員、在宅ケアワーカー、訪問介護サービス員、ホームヘルパー、訪問入浴サービス員、訪問入浴ヘルパー

労働者機能 P428 職務：身体介護428 生活支援426 訪問入浴介助428
教育訓練 区分：V 前：7、2 未習得：II 後：4、6 未訓練：III 自立：2
職業移動 継続：1 転出：E、C、B2：16、36：16901、36101 転入：C、E、D：25、32：25101、25701
集計対象 S118 正規：VI 非正規：III

中分類 37 保健医療サービスの職業

E-37101 看護助手

病院・診療所において、看護師の指示のもとに、治療処置の準備・片付け、医療器具の洗浄・消毒、カルテの受け渡し・保管、食事の配ぜん（膳）、シーツ・枕カバーの交換、入院患者の入浴介助・清拭などを行う仕事に従事するものをいう。

○看護アシスタント、看護ヘルパー、看護補助者

労働者機能 P498 職務：医療器具の滅菌114 入院患者の介助418 カルテ・薬などの搬送118
教育訓練 区分：V 前：－ 未習得：V 後：4 未訓練：IV 自立：2
職業移動 継続：1 転出：E、C、B2：25： 転入：C、E、D：25、32：25701、40302
集計対象 S60 正規：V 非正規：IV

E-37201 歯科助手

病院・歯科診療所において、歯科医師の指示のもとに、治療処置の準備・片付け、医療器具の洗浄・消毒、口くう（腔）内の唾液吸引、歯型用石こう（膏）の準備、歯科用セメントの練和などを行う仕事に従事するものをいう。

○歯科アシスタント、歯科補助者

労働者機能 P498 職務：医療器具の滅菌114 受付・会計398 唾液吸引114
教育訓練 区分：IV 前：9 未習得：VI 後：4 未訓練：III 自立：3
職業移動 継続：2 転出：E、C、B2：25： 転入：C、E、D：25、32：32304
集計対象 S48 非正規：III

E-37901 動物病院助手

動物病院において、獣医師の指示のもとに、病気・怪我をした動物の診療補助、入院動物の世話、飼い主に対する飼育指導などを行う仕事に従事するものをいう。

○アニマルヘルステクニシャン、獣医補助者、動物衛生看護師、動物病院アシスタント、動物病院看護補助者

労働者機能 P498 職務：診療補助418 受付・会計398
教育訓練 区分：IV 前：2 未習得：IV 後：4 未訓練：III 自立：4
職業移動 継続：4 転出：E、C、B2：25： 転入：C、E、D：25、32：
集計対象 S30 正規：V 非正規：VI

中分類 38 生活衛生サービスの職業

E-38101 理容師

理容師の免許を有し、頭髪の刈込み、顔そり、洗髪、パーマネントウエーブなどの理容の仕事に従事するものをいう。

○管理理容師、床屋、理髪師

労働者機能 P427 職務：頭髪の刈り込み427 パーマ126
教育訓練 区分：IV 前：2、10 未習得：I 後：3、2、4 未訓練：II 自立：9
職業移動 継続：8 転出：E、C、B2：32： 転入：C、E、D：25、32：
集計対象 S86 自営：I

E-38201 美容師

美容師の免許を有し、パーマメントウエーブ、頭髪のカット、結髪、毛染め、化粧などの仕事に従事するものをいう。

○髪結師、管理美容師、スタイリスト（美容師）

労働者機能 P427 職務：頭髪のカット427 パーマ・ヘアカラー126
教育訓練 区分：IV 前：2、10 未習得：I 後：3、4、6 未訓練：I 自立：6
職業移動 継続：7 転出：E、C、B2：32： 転入：C、E、D：25、32：
集計対象 S86 自営：III

E-38302 エステティシャン

肌の汚れの除去、血行の促進、保湿、脱毛などの、髪の毛以外の顔・身体を手入れする仕事に従事するものをいう。

○美顔術師

労働者機能 P428 職務：顔・身体の手入れ428
教育訓練 区分：IV 前：2 未習得：III 後：4、3、1 未訓練：I 自立：3
職業移動 継続：3 転出：E、C、B2：32： 転入：C、E、D：25、32：40302
集計対象 S50 非正規：IV 自営：VI

E-38303 ネイリスト

爪の形を整え、装飾を施す仕事に従事するものをいう。

○ネイル・アーティスト、ペディキュア師、マニキュア師

労働者機能 P128 職務：手足の爪の手入れ・化粧128
教育訓練 区分：IV 前：2 未習得：I 後：4 未訓練：III 自立：4
職業移動 継続：2 転出：E、C、B2：32： 転入：C、E、D：25、32：
集計対象 S31 非正規：V 自営：V

E-38501 クリーニング工

被服類・身の回り品（賃貸物品を含む）の水洗い・ドライクリーニング・しみ抜きなどの仕事に従事するものをいう。

○貸おしぼり洗たく工、クリーニング師、しみ抜き工、洗たく工、ドライクリーニング工、リネンサプライ業従事者（洗たくに従事するもの）

労働者機能 T113 職務：クリーニング（洗い）113 しみ抜き116
教育訓練 区分：V 前：10 未習得：VI 後：4 未訓練：V 自立：3
職業移動 継続：2 転出：E、C、B2：32： 転入：C、E、D：25、32：
集計対象 S35 非正規：VI 自営：V

E-38502 クリーニング仕上工

洗たく（濯）後の被服類・身の回り品（賃貸物品を含む）のしわ伸ばし・折り目付け、検査、仕分けの仕事に従事するものをいう。

○アイロン仕上工（クリーニング）、クリーニングプレス工、洗たく整理工、洗たくプレス工、リネンサプライ業従事者（洗たくの仕上げに従事するもの）

労働者機能 T114 職務：プレス機の操作114 アイロン手仕上げ116 検品118
教育訓練 区分：V 前：10 未習得：VI 後：4 未訓練：V 自立：2
職業移動 継続：2 転出：E、C、B2：32： 転入：C、E、D：25、32：25701
集計対象 S43 非正規：Ⅲ

中分類 39 飲食物調理の職業

E-39101 日本料理調理人

料亭・割烹などにおいて、材料の準備、下ごしらえ、味付け、煮る・焼くなどの調理、盛り付けなどの仕事に従事するものをいう。

○板前、うどん料理人、そば料理人、天ぷら揚げ職人（飲食店）、ふぐ調理師、和食調理人

労働者機能 T497 職務：調理497 材料の仕込み116
教育訓練 区分：V 前：10 未習得：Ⅲ 後：4 未訓練：VI 自立：9
職業移動 継続：5 転出：E、C、B2：39： 転入：C、E、D：32、25：40302
集計対象 S72 正規：VI 自営：IV

E-39102 すし職人

すし専門店などにおいて、すし種を仕込み、酢飯をつくり、握りずし・巻きずし・ちらしずしなどをつくる仕事に従事するものをいう。

○すし職人（回転すし）、にぎりずし職人（飲食店）

労働者機能 T497 職務：すしを作る497 回転寿司の調理111 すし種の仕込み116
教育訓練 区分：V 前：10 未習得：Ⅲ 後：4 未訓練：Ⅲ 自立：9
職業移動 継続：4 転出：E、C、B2：39： 転入：C、E、D：32、25：
集計対象 S34 非正規：V

E-39103 西洋料理調理人

西洋料理店において、材料の準備、下ごしらえ、ゆでる・炒める・焼くなどの調理、スープの煮込み、ソースの味付け、盛り付けなどの仕事に従事するものをいう。

○イタリア料理調理人、コック、シェフ、パティシエ（飲食店）、フランス料理調理人、洋食調理人

労働者機能 T497 職務：調理497 材料の仕込み116
教育訓練 区分：IV 前：2、10、9 未習得：II 後：4、3 未訓練：V 自立：5
職業移動 継続：6 転出：E、C、B2：39：40101 転入：C、E、D：32、25：
集計対象 S49 正規：V 非正規：VI

E-39104 中華料理調理人

中華料理店において、材料の準備、下ごしらえ、炒める・揚げるなどの調理、盛り付けなどの仕事に従事するものをいう。

○中国料理調理人、ラーメン調理人

労働者機能 T497 職務：調理497 材料の仕込み116
教育訓練 区分：V 前：10 未習得：IV 後：4 未訓練：IV 自立：3
職業移動 継続：4 転出：E、C、B2：39： 転入：C、E、D：32、25：
集計対象 S34 正規：VI 非正規：VI

E-39105 給食調理人

会社・工場・学校・病院・福祉施設などの給食施設において、栄養士が作成した献立にもとづいて、材料の準備、下ごしらえ、調理、盛り付けなどの仕事に従事するものをいう。

○給食係員、給食センター調理人、社員食堂調理人、調理人（病院）

労働者機能 T417 職務：調理417 材料の仕込み116
教育訓練 区分：V 前：9 未習得：IV 後：4 未訓練：VI 自立：1
職業移動 継続：5 転出：E、C、B2：39：39197 転入：C、E、D：32、25：
集計対象 S76 正規：VI 非正規：III

E-39106 居酒屋調理人

居酒屋において、煮る・焼くなどの調理またはセントラルキッチンで調理済み食品の準備、盛り付けなどの仕事に従事するものをいう。

○居酒屋調理人

労働者機能 P497 職務：調理497 調理済み食品の準備118
教育訓練 区分：V 前：9 未習得：V 後：4 未訓練：VI 自立：1
職業移動 継続：3 転出：E、C、B2：39： 転入：C、E、D：32、25：
集計対象 S49 非正規：VI 自営：V

E-39197 調理補助者

調理場において、食材の洗浄・切り込み、食器の準備、調理器具の片付けなど調理の補助業務に従事するものをいう。

○調理助手、調理手伝人

労働者機能 T118 職務：材料の仕込み116 盛り付け118 食器洗浄118
教育訓練 区分：V 前：9 未習得：V 後：4 未訓練：V 自立：2
職業移動 継続：2 転出：E、C、B2：39：42402、75501、78102 転入：C、E、D：
32、25：25701
集計対象 S84 非正規：I

E-39201 バーテンダー

バー・クラブなど客に飲食させる場所において、主として、酒または酒類と酒類以外の飲料とを混合・調整して、客の飲用に供する仕事に従事するものをいう。

○バーテン、バーテンダー見習

労働者機能 P326 職務：飲料の提供326 接客428
教育訓練 区分：V 前：－ 未習得：VI 後：4 未訓練：VI 自立：1
職業移動 継続：2 転出：E、C、B2：39： 転入：C、E、D：32、25：
集計対象 S39 非正規：VI 自営：V

中分類 40 接客・給仕の職業

E-40101 レストラン店長

レストランを経営・管理し、自ら食材の仕入れ、接客などの仕事に従事するもののうち、主に食材の仕入れ、接客などの仕事に従事するものをいう。

○ファミリーレストラン店長（主に接客の仕事に従事するもの）、レストラン店長（主に接客の仕事に従事するもの）

労働者機能 P698 職務：店舗運営658 接客428
教育訓練 区分：V 前：9 未習得：IV 後：4、3 未訓練：IV 自立：4
職業移動 継続：4 転出：E、C、B2：40、32：40199 転入：C、E、D：40、25：39103
集計対象 S58 正規：V 自営：V

E-40199 飲食店長（レストランを除く）

飲食店（レストランを除く）を経営・管理し、自ら食材の仕入れ、接客などの仕事に従事するもののうち、主に食材の仕入れ、接客などの仕事に従事するものをいう。

○居酒屋店長（主に接客の仕事に従事するもの）、ハンバーガーショップ店長（主に接客の仕事に従事するもの）、ファストフード店長（主に接客の仕事に従事するもの）

労働者機能 P698 職務：店舗運営658 接客428
教育訓練 区分：V 前：9、10 未習得：IV 後：4 未訓練：V 自立：1
職業移動 継続：4 転出：E、C、B2：40、32： 転入：C、E、D：40、25：40101
集計対象 S48 自営：V

E-40301 配ぜん人

旅館・ホテルの宴会場、結婚式場の披露宴会場などにおいて、食卓の用意、給仕などの仕事に従事するものをいう。

○ウエイター（宴会場）、ウエイトレス（宴会場）、配ぜん係

労働者機能 P118 職務：配膳118 給仕428 片付け・清掃118
教育訓練 区分：V 前：－ 未習得：VI 後：4 未訓練：V 自立：1
職業移動 継続：1 転出：E、C、B2：40、32：40302 転入：C、E、D：40、25：40302
集計対象 S47 非正規：I

E-40302 ウエイター・ウエイトレス（飲食店ホール係）

レストランなどにおいて、席の案内、注文取り、給仕などの仕事に従事するものをいう。

○ウエイター（飲食店）、ウエイトレス（飲食店）、フロア係（飲食店）、フロアスタッフ（飲食店）、ホール係（飲食店）、ホールスタッフ（飲食店）

労働者機能 P428 職務：接客428
教育訓練 区分：V 前：－ 未習得：V 後：4 未訓練：V 自立：1
職業移動 継続：3 転出：E、C、B2：40、32：32305、38302、40401、40602
転入：C、E、D：40、25：25701、32304
集計対象 S114 非正規：II

E-40401 ホテル・旅館フロント係

ホテル・旅館のフロントカウンターにおいて、予約受付、宿泊手続き、部屋の割り振り、宿泊客への手紙・伝言の受付、観光など各種の案内、宿泊料金の精算などの仕事に従事するものをいう。

○ホテルフロント係、予約係（ホテル）、予約係（旅館）、旅館フロント係

労働者機能 P498 職務：予約受付294 チェックイン業務498 チェックアウト業務398
教育訓練 区分：III 前：9 未習得：V 後：4 未訓練：V 自立：2
職業移動 継続：3 転出：E、C、B2：40、32：36200 転入：C、E、D：40、25：25701
集計対象 S100 正規：III 非正規：VI

E-40402 ホテル・旅館接客係

ホテル・旅館のロビーにおいて、宿泊客の案内・出迎え・見送り、手荷物の運搬・一時預りなどの仕事に従事するものをいう。

○接客係（ホテル）、接客係（旅館）、ドアマン、ベルガール、ベルパーソン、ベルボーイ、ホテル案内係、ホテルサービス係、旅館案内係、旅館サービス係

労働者機能 P128 職務：手荷物の運搬、客室の案内128 手荷物の一時預かり128
教育訓練 区分：V 前：9 未習得：V 後：4、3 未訓練：III 自立：1
職業移動 継続：1 転出：E、C、B2：40、32： 転入：C、E、D：40、25：25701
集計対象 S29 非正規：IV

E-40403 ホテル・旅館客室係

ホテル・旅館において、客室の清掃・整理・整頓、ベッドメイキング、備品の補充・交換・貸出、客室での食事の配ぜん（膳）・片付けの仕事に従事するものをいう。

○客室係（ホテル）、客室係（旅館）、仲居、ハウスキーパー（客室係）、ベッドメーク係、ルーム係

労働者機能 T118 職務：清掃118 ベッドメーク118
教育訓練 区分：V 前：－ 未習得：VI 後：4 未訓練：III 自立：2
職業移動 継続：2 転出：E、C、B2：40、32： 転入：C、E、D：40、25：25701
集計対象 S40 非正規：I

E-40404 航空客室乗務員

航空機において、乗客の案内、飲食物の給仕、緊急時の秩序維持・避難誘導などの仕事

に従事するものをいう。

○キャビンアテンダント、スチュワーデス、スチュワード、フライトアテンダント

労働者機能 P428 職務：接客428
教育訓練 区分：Ⅱ 前：5 未習得：Ⅵ 後：3、1、2 未訓練：Ⅰ 自立：4
職業移動 継続：6 転出：E、C、B2：40、32： 転入：C、E、D：40、25：
集計対象 S35 正規：Ⅲ

E-40602 娯楽場等接客係

映画館・劇場・野球場などの娯楽場において、整理券の発行、入場券の販売・改札、座席の案内などの仕事に従事するものをいう。

○インフォメーション係（娯楽場）、カウンター係（娯楽場）、景品交換係（パチンコ店）
娯楽場出・改札係、娯楽場放送係、座席案内係（娯楽場）、接客係（娯楽場）、入場券販売係（娯楽場）、フロント係（娯楽場）

労働者機能 P198 職務：受付（風呂施設）498 入場券の販売398 案内業務498
教育訓練 区分：Ⅴ 前：9 未習得：Ⅵ 後：4 未訓練：Ⅳ 自立：1
職業移動 継続：3 転出：E、C、B2：40、32：32303、40603 転入：C、E、D：40、
25：40603、25701
集計対象 S108 正規：Ⅵ 非正規：Ⅲ

E-40603 娯楽場等遊戯施設係

パチンコ店・遊園地などの娯楽場において、遊戯施設・機械の操作・点検・調整・修理・貸出などの仕事に従事するものをいう。

○アトラクション係（遊戯施設）、貸遊具係、ゲームセンター機械係、乗物運転操作員（遊園地）、ホール係（パチンコ店）、遊園地施設係、遊戯機械係、遊戯施設係、遊戯装置係、遊具オペレーター

労働者機能 T198 職務：施設・機械の操作113 施設・機械の保守管理116 機械の修理597
教育訓練 区分：Ⅴ 前：－ 未習得：Ⅴ 後：4 未訓練：Ⅳ 自立：1
職業移動 継続：2 転出：E、C、B2：40、32：40602 転入：C、E、D：40、25：40602
集計対象 S42 正規：Ⅴ 非正規：Ⅴ

E-40604 スポーツ施設係

スポーツクラブ・テニスコート・ゴルフ場などのスポーツ施設において、受付、利用案内、利用日時の予約・調整、スポーツ用品・トレーニング器具の点検・調整などの仕事に従事するものをいう。

○キャディマスター、ゴルフ場係員、ゴルフ場フロント係、スポーツクラブ係員、スポーツクラブハウス係、スポーツセンター係員、スポーツ用具貸出係、テニスコート係員、フィットネスクラブ係員、フロント係（ゴルフ場）

労働者機能 P498 職務：フロント業務（受付）498 フロント業務（会計）398 プール監視498
教育訓練 区分：Ⅲ 前：－ 未習得：Ⅳ 後：4、3 未訓練：Ⅲ 自立：2

職業移動 継続：2 転出：E、C、B2：40、32： 転入：C、E、D：40、25：25701
集計対象 S47 非正規：II

中分類 41 居住施設・ビル等の管理の職業

E-41101 マンション管理人

集合住宅において、設備の点検、来訪者の受付、居住者への連絡、共用部分の清掃などの管理の仕事に従事するものをいう。

○住込管理人（マンション）、フロント係（マンション）、マンション管理人

労働者機能 P196 職務：清掃196 受付498 設備の点検116
教育訓練 区分：V 前：－ 未習得：VI 後：4 未訓練：V 自立：1
職業移動 継続：1 転出：E、C、B2：41： 転入：C、E、D：25：25701
集計対象 S57 非正規：IV

E-41201 寄宿舍・寮管理人

事業所・学校の寄宿舍・寮において、消耗品の交換・補充、共用部分の清掃、寄宿舍・寮の利用者に対する生活上の指導、健康・衛生上の世話などの仕事に従事するものをいう。

○合宿所管理人、寄宿舍管理人、寄宿舍世話係、舎監、社宅管理人、住込管理人（寄宿舍・寮）、世帯寮管理人、独身寮管理人、寮管理人

労働者機能 P196 職務：清掃116 来訪者への対応298 利用者の世話128
教育訓練 区分：V 前：－ 未習得：VI 後：－ 未訓練：VI 自立：1
職業移動 継続：1 転出：E、C、B2：41： 転入：C、E、D：25：
集計対象 S31 正規：V 非正規：IV

E-41301 ビル管理人

事務用・事業用ビルにおいて、警備・設備管理・清掃・苦情受付などのビル管理全般に携わる仕事に従事するものをいう。

○ビル管理員

労働者機能 P196 職務：清掃116 見回り118 苦情の受付498
教育訓練 区分：V 前：－ 未習得：VI 後：4 未訓練：III 自立：1
職業移動 継続：2 転出：E、C、B2：41：69701 転入：C、E、D：25：
集計対象 S46 正規：V 非正規：V

E-41401 駐車場・駐輪場管理人

駐車場において車両の誘導、駐車券の発行、料金の徴収、機械式駐車装置の操作などの仕事に従事するもの、および駐輪場において自転車・二輪車の整頓、駐輪券の発行、料金の徴収などの仕事に従事するものをいう。

○駐車場係、駐車場管理人、駐車場誘導員、駐輪場管理人、パーキングメーター管理人

労働者機能 P198 職務：駐車装置の操作194 モニター監視498 自転車の整頓118

教育訓練 区分：V 前：－ 未習得：VI 後：4 未訓練：Ⅲ 自立：1
職業移動 継続：1 転出：E、C、B2：41： 転入：C、E、D：25：
集計対象 S41 非正規：Ⅱ

E-41902 公民館・体育館・スポーツ競技場管理人

公民館・体育館・スポーツ競技場において、施設の管理（開錠、施錠）、使用申し込みの受付、施設内外の清掃などの仕事に従事するものをいう。

○公民館管理人、スポーツ競技場管理人、体育館管理人

労働者機能 P196 職務：施設の使用受付498 設備の点検116
教育訓練 区分：Ⅲ 前：－ 未習得：V 後：4 未訓練：V 自立：1
職業移動 継続：1 転出：E、C、B2：41： 転入：C、E、D：25：25701
集計対象 S31 非正規：Ⅲ

中分類 42 その他のサービスの職業

E-42101 添乗員

団体旅行に同行し、旅行客の案内・世話、旅程の管理などを行う仕事に従事するものをいう。

○ツアーエスコート、ツアーコンダクター、旅行添乗員

労働者機能 P498 職務：旅程管理698 旅行客の世話128
教育訓練 区分：Ⅲ 前：9 未習得：Ⅳ 後：4、1、3 未訓練：Ⅱ 自立：3
職業移動 継続：3 転出：E、C、B2：－：42102 転入：C、E、D：25、32：
集計対象 S42 非正規：Ⅲ

E-42102 観光案内人

観光地などにおいて、旅行客に付添い、名所・旧跡などを案内する仕事に従事するものをいう。

○アルパインガイド、観光通訳案内人、通訳案内士、通訳ガイド、登山案内人、トラベルガイド、名所・旧跡案内人、旅行・観光案内人、旅行・観光ガイド

労働者機能 P698 職務：観光案内628 通訳・案内598
教育訓練 区分：Ⅲ 前：9、5 未習得：Ⅲ 後：4 未訓練：Ⅳ 自立：1
職業移動 継続：4 転出：E、C、B2：－：28102 転入：C、E、D：25、32：42101
集計対象 S28 正規：Ⅵ 非正規：Ⅵ 自営：Ⅵ

E-42301 物品賃貸人

物品の賃貸し、返却された物品の点検、賃貸物品の管理などの仕事に従事するものをいう。

○貸衣装人、自転車賃貸人、レンタカー営業所員、レンタルショップ店員

労働者機能 P398 職務：貸出・返却処理394 賃貸物品の管理118 賃貸し用機械の点

検116

教育訓練 区分：V 前：－ 未習得：V 後：4 未訓練：IV 自立：2
職業移動 継続：3 転出：E、C、B2：－： 転入：C、E、D：25、32：25701
集計対象 S42 正規：V 非正規：VI

E-42402 チラシ配布員

路上での広告チラシの配布、個人宅郵便受けへの広告チラシの投入などの仕事に従事するものをいう。

○ピラ配り人、ポスティング人

労働者機能 T118 職務：ポスティング（チラシの投げ込み）118 チラシ配布(街頭)
118

教育訓練 区分：V 前：－ 未習得：VI 後：4 未訓練：V 自立：1
職業移動 継続：1 転出：E、C、B2：－： 転入：C、E、D：25、32：39197
集計対象 S47 非正規：I

E-42501 葬儀師

葬儀の準備・手配などの仕事に従事するものをいう。

○葬儀セレモニー準備人、葬儀店員、葬祭飾付人、葬祭ディレクター、湯灌師

労働者機能 P498 職務：葬儀の打合せ698 祭壇設営118 葬儀式の司会498
教育訓練 区分：V 前：－ 未習得：VI 後：4、3 未訓練：III 自立：2
職業移動 継続：3 転出：E、C、B2：－： 転入：C、E、D：25、32：
集計対象 S33 正規：III 非正規：VI

E-42601 トリマー

犬・猫の毛の刈込み、爪切り、耳掃除などの仕事に従事するものをいう。

○グルーマー

労働者機能 T127 職務：犬のグルーミング（被毛を中心にした手入れ）127 犬のトリ
ミング（被毛のカット）127

教育訓練 区分：IV 前：2、9 未習得：I 後：－ 未訓練：VI 自立：4
職業移動 継続：5 転出：E、C、B2：－： 転入：C、E、D：25、32：
集計対象 S38 正規：VI 自営：VI

E-42902 学童保育指導員

学童保育施設において、児童の生活指導・世話などの仕事に従事するものをいう。

○学童保育指導員

労働者機能 P128 職務：児童の世話・指導128

教育訓練 区分：II 前：4、5 未習得：III 後：4 未訓練：IV 自立：1
職業移動 継続：2 転出：E、C、B2：－： 転入：C、E、D：25、32：16301、25701
集計対象 S66 非正規：II

E-42903 カイロプラクター、整体師

カイロプラクティック・整体を行う仕事に従事するものをいう。

○カイロプラクター、整体師

労働者機能 P528 職務：カイロプラクティック528 整体528
教育訓練 区分：Ⅳ 前：2 未習得：Ⅰ 後：4、6 未訓練：Ⅲ 自立：4
職業移動 継続：1 転出：E、C、B2：－： 転入：C、E、D：25、32：
集計対象 S42 自営：Ⅰ

E-42904 リラクゼーション術従事人

アロマセラピー・足裏マッサージなどのリラクゼーション術を行う仕事に従事するものをいう。

○アロマセラピスト、タラソセラピスト、リフレクソロジスト

労働者機能 P428 職務：リフレクソロジー428
教育訓練 区分：Ⅳ 前：2 未習得：Ⅱ 後：4 未訓練：Ⅲ 自立：1
職業移動 継続：1 転出：E、C、B2：－： 転入：C、E、D：25、32：25701
集計対象 S34 自営：Ⅳ

大分類 F 保安の職業

中分類 45 その他の保安の職業

F-45301 施設警備員

工場・病院・学校・事務所・その他公私の施設において、火災・破損・盗難の予防、突発事故・不法侵入の防止など財産の保護または構内秩序の維持のため、施設への人の出入りの監視、施設内の巡視などの警備の仕事に従事するものをいう。

○駅警備員、ガードウーマン、ガードマン、機械警備員、空港警備員、刑事施設警備員、守衛、倉庫警備員、駐車場警備員、ビル警備員、夜警員

労働者機能 P198 職務：モニター監視458 巡回警備198 夜間警備198
教育訓練 区分：V 前：－ 未習得：VI 後：4、1 未訓練：II 自立：1
職業移動 継続：2 転出：－：52/53： 転入：－：32：
集計対象 S78 正規：IV 非正規：V

F-45901 道路パトロール隊員

高速道路・有料道路・一般道路を巡視し、道路設備の点検、路上障害物の除去、事故・災害発生時における交通整理などの仕事に従事するものをいう。

○交通巡視員、道路管理員、道路監理員

労働者機能 T198 職務：道路のパトロール492 交通管理198 路上落下物の回収118
教育訓練 区分：V 前：－ 未習得：VI 後：3、4、2 未訓練：II 自立：3
職業移動 継続：2 転出：－：52/53： 転入：－：32：
集計対象 S30 正規：I

F-45902 道路交通誘導員

道路工事現場および道路を使用する各種の工事・作業現場において、歩行者・車両に通行の合図を送り交通の流れを誘導する仕事に従事するものをいう。

○建設現場交通誘導員、交通誘導員、道路工事現場交通誘導員

労働者機能 P198 職務：歩行者・車両の誘導198
教育訓練 区分：V 前：9 未習得：VI 後：1、4、2 未訓練：II 自立：1
職業移動 継続：2 転出：－：52/53： 転入：－：32：
集計対象 S44 非正規：II

大分類 G 農林漁業の職業

中分類 46 農業の職業

G-46100 農耕従事者

穀物・野菜・果樹・その他の作物の栽培・収穫などの作業に従事するものをいう。

○稲作作業員、園芸作物栽培作業員、きのこ栽培作業員、工芸作物栽培作業員、ハウス野菜栽培作業員、畑作作業員

労働者機能 T697 職務：稲作695 野菜の栽培・収穫117 果樹の栽培・収穫117
教育訓練 区分：V 前：－ 未習得：IV 後：4 未訓練：V 自立：5
職業移動 継続：2 転出：－：－： 転入：－：－：
集計対象 S50 自営：II

G-46200 畜産従事者

家畜の飼育・繁殖・搾乳などの作業、家さん（禽）の飼育・繁殖・採卵などの作業、およびこれらに類似の作業に従事するものをいう。

○きゅう務員、動物飼育係、肉牛飼育作業員、乳牛飼育作業員、養鶏作業員、養豚作業員

労働者機能 T127 職務：搾乳125 給餌428 畜舎内清掃116
教育訓練 区分：III 前：10 未習得：V 後：4 未訓練：V 自立：4
職業移動 継続：4 転出：－：－： 転入：－：－：
集計対象 S29 正規：V 自営：V

G-46301 植木職

植木の植え込み・手入れなどの作業に従事するものをいう。

○植木屋、庭木屋

労働者機能 T116 職務：樹木の剪定116
教育訓練 区分：V 前：10 未習得：IV 後：4 未訓練：III 自立：4
職業移動 継続：2 転出：－：－： 転入：－：－：
集計対象 S31 自営：IV

中分類 47 林業の職業

G-47000 林業従事者

林木の育成・伐採・搬出などの作業、および林業類似の作業ならびにこれらに関連する作業をいう。

○育林作業員、伐木作業員、造材作業員、集材作業員

労働者機能 T116 職務：間伐作業116 樹木の伐採116
教育訓練 区分：V 前：－ 未習得：VI 後：4、6 未訓練：III 自立：4

職業移動 継続：1 転出：－：－： 転入：－：－：
集計対象 S30 正規：Ⅱ

中分類 48 漁業の職業

G-48000 漁業従事者

河川・湖沼・海洋などの水域において、自然繁殖している水産動植物を採捕する作業、人工的に水産動植物を育成、収穫・採取する作業、および漁業類似の作業ならびにこれらに関連する作業をいう。

○海藻採取作業員、貝類採取作業員、漁労作業員、水産養殖作業員

労働者機能 T116 職務：漁労116 水産養殖698 貝類養殖（殻むき）116
教育訓練 区分：Ⅴ 前：10 未習得：Ⅵ 後：－ 未訓練：Ⅵ 自立：2
職業移動 継続：2 転出：－：－： 転入：－：－：
集計対象 S33 自営：Ⅰ

大分類 H 生産工程の職業

中分類 52/53 金属材料製造、金属加工、金属溶接・溶断の職業

H-52200 非鉄金属製錬工

原鉱石・非鉄金属くずから非鉄金属を製造するため、また粗製非鉄金属を再溶融・精製して精製非鉄金属を製造するため、溶錬炉・電気炉への原料の装入、炉の操作、鑄込造塊、浸出槽の浸出浄液の管理、電解槽の電解液の調整、電極の操作、金属板の電極からのはく（剥）離、蒸留・還元などの作業に従事するものをいう。

○半導体材料精錬工（多結晶シリコンなど）、非鉄金属電解工、非鉄金属溶融炉工

労働者機能 T114 職務：機械の操作115 自動化生産設備の運転114
教育訓練 区分：V 前：9 未習得：IV 後：3、2、4 未訓練：IV 自立：4
職業移動 継続：3 転出：H、K：52/53、54/56： 転入：H、D、C：52/53、54/56：
集計対象 S36 正規：I

H-52300 鑄物製造工

木型・金型を用いて砂型・中子を作り、これを組み立てた鑄型に溶融金属を注入する作業、鑄物の型ばらし・砂落とし・仕上げの作業に従事するものをいう。

○鑄物工、鑄物仕上工

労働者機能 T117 職務：機械の操作115 造型作業117 仕上げ作業116
教育訓練 区分：V 前：- 未習得：V 後：4、3 未訓練：IV 自立：2
職業移動 継続：3 転出：H、K：52/53、54/56： 転入：H、D、C：52/53、54/56：
集計対象 S32 正規：I

H-52700 汎用金属工作機械工

汎用金属工作機械を用いて、金属材料を切削加工する作業に従事するものをいう。

○研削盤工、仕上機械工、旋盤工、フライス盤工、ボール盤工

労働者機能 T115 職務：機械の操作（旋盤、フライス盤等を使用した金属加工）115
教育訓練 区分：V 前：1 未習得：IV 後：4、3 未訓練：III 自立：2
職業移動 継続：3 転出：H、K：52/53、54/56：52800 転入：H、D、C：52/53、54/56：
集計対象 S51 正規：III

H-52800 数値制御金属工作機械工

数値制御金属工作機械を用いて、金属材料を切削加工する作業に従事するものをいう。

○NC金属特殊加工機工、NC旋盤工、NCフライス盤工、マシニングセンタオペレーター

労働者機能 T215 職務：機械の操作（NC旋盤、NCフライス盤等を使用した金属加工）215 マシニングセンタを使用した金属加工215
教育訓練 区分：V 前：1 未習得：IV 後：4 未訓練：IV 自立：4

職業移動 継続：4 転出：H、K：52/53、54/56：53302 転入：H、D、C：52/53、
54/56：52700
集計対象 S80 正規：I

H-53100 金属プレス工

プレス機械を用いて、金属板を冷間で打抜き、曲げ、絞って一定の形に成形する作業に従事するものをいう。

○打抜プレス工、プレス成形工、曲プレス工

労働者機能 T115 職務：機械の操作115 加工材料の供給111
教育訓練 区分：V 前：1 未習得：V 後：4 未訓練：IV 自立：4
職業移動 継続：3 転出：H、K：52/53、54/56： 転入：H、D、C：52/53、54/56：
集計対象 S55 正規：II

H-53201 建築鉄工、造船鉄工

建築用鉄骨・船舶鋼板の製作、船殻組立のため、原寸図面の作成、鋼板けがき・切断・穴あけ・ぎょう（撓）鉄・組立・接合・はつりなどの作業に従事するものをいう。

○建築鉄工、造船鉄工

労働者機能 T117 職務：建築鉄骨の加工117 船舶構造物の製作117 溶接作業116
教育訓練 区分：V 前：9 未習得：III 後：4 未訓練：V 自立：6
職業移動 継続：4 転出：H、K：52/53、54/56： 転入：H、D、C：52/53、54/56：
集計対象 S21 正規：III

H-53203 製缶工

ボイラー・圧力容器・タンク（鉄槽）などを製作するため、原寸図面の作成、鋼板けがき・切断・穴あけ・曲げ・組立・接合・はつりなどの作業に従事するものをいう。

○圧力容器組立工、製缶工（圧力容器）、製缶工（タンク）、製缶工（ボイラー）、タンク製缶工、ボイラー組立工

労働者機能 T117 職務：製缶作業117 溶接作業116 かしめ作業116
教育訓練 区分：V 前：1 未習得：V 後：4 未訓練：VI 自立：9
職業移動 継続：2 転出：H、K：52/53、54/56： 転入：H、D、C：52/53、54/56：
集計対象 S35 正規：I

H-53301 建築板金工

金属薄板を用いて屋根をふ（葺）くため、および金属製のとい（樋）・ダクト・外壁材を製作するため、金属薄板の切断・成形、加工された金属薄板の組み合わせ、電気溶接・ガス溶接による接合、仕上げの作業に従事するものをいう。

○金属サイディング工、ダクト工、トタン屋根ふき工

労働者機能 T117 職務：屋根葺き117 外壁材取り付け116 ダクト取り付け616
教育訓練 区分：V 前：10、9 未習得：IV 後：4 未訓練：IV 自立：6
職業移動 継続：5 転出：H、K：52/53、54/56： 転入：H、D、C：52/53、54/56：

集計対象 S34 正規：V 自営：IV

533-02 工場板金工

電気・電子機器の金属製部品・きょう（筐）体などを製造するため、金属薄板の切断・成形、加工された金属薄板の組み合わせ、電気溶接・ガス溶接による接合、硬ろう・はんだによる接着、仕上げの作業に従事するものをいう。

○精密板金工

労働者機能 T115 職務：プレス機械を用いた材料の成形115 溶接作業116
教育訓練 区分：V 前：9 未習得：IV 後：4 未訓練：V 自立：2
職業移動 継続：2 転出：H、K：52/53、54/56： 転入：H、D、C：52/53、54/56：
52800
集計対象 S38 正規：I

533-03 自動車板金工

自動車の車体のへこみ・きず（疵）を修理し、修復箇所を塗装する作業に従事するものをいう。

○板金工（自動車修理業）、板金塗装工（自動車修理業）

労働者機能 T117 職務：パテの塗布・研磨117 塗装作業417
教育訓練 区分：V 前：－ 未習得：VI 後：4 未訓練：Ⅲ 自立：9
職業移動 継続：6 転出：H、K：52/53、54/56： 転入：H、D、C：52/53、54/56：
集計対象 S28 正規：IV 自営：VI

H-53401 めっき工

電気めっき、化学めっき、溶融めっき、溶射めっき、真空・気相めっきなどのめっきの作業、および陽極処理・防せい（錆）処理の作業に従事するものをいう。

○アルマイト工、化学めっき工、化成処理工、気相めっき工、真空めっき工、電気めっき工、防せい処理工、陽極処理工、溶射めっき工、溶融めっき工

労働者機能 T115 職務：めっきの前処理作業116 加工物のラック掛け116 めっき作業115
教育訓練 区分：V 前：8 未習得：VI 後：4、3 未訓練：Ⅲ 自立：4
職業移動 継続：2 転出：H、K：52/53、54/56： 転入：H、D、C：52/53、54/56：
集計対象 S25 正規：II

H-53403 金属研磨工

携帯用グラインダー・と（砥）石・などを用いて、金属材料・半製品・製品のきず（疵）取り・研磨・研削の作業に従事するものをいう。

○金属研磨工、工具研磨工、刃物とぎ工

労働者機能 T116 職務：金属のやすり掛け116 金属製品の摺り合わせ116
教育訓練 区分：V 前：－ 未習得：V 後：4、3 未訓練：IV 自立：2
職業移動 継続：2 転出：H、K：52/53、54/56： 転入：H、D、C：52/53、54/56：

集計対象 S45 正規：I

H-53501 くぎ・ばね・金属線製品製造工

くぎ類を製造する作業に従事するもの、冷間ではねを成形する作業に従事するもの、および金属製の網・かご（籠）、ワイヤーロープ・クリップ・ラス・針・ピンなどを製造する作業に従事するものをいう。

○金網編工、金属線製品製造工、くぎ類製造工、スプリング製造工（冷間成形によるもの）、ばね製造工（冷間成形によるもの）、針製造工、ワイヤーロープ製造工

労働者機能 T115 職務：ばねの成形加工（コイル成形）115 線材の直線加工（くぎ類）
114 金網製造（溶接作業）116
教育訓練 区分：V 前：－ 未習得：VI 後：4、3 未訓練：V 自立：2
職業移動 継続：2 転出：H、K：52/53、54/56： 転入：H、D、C：52/53、54/56：
集計対象 S31 正規：II

H-53600 金属製品製造工

金属製家具・建具、治工具、金型、刃物、金具などを製造するため、金属材料の切断、成形、熱処理、研磨、組立などの作業に従事するものをいう。

○金型製造工、金具製造工、金属製家具製造工、金属製建具製造工、治工具製造工、刃物製造工

労働者機能 T116 職務：金属製建具の組立116 放電加工機を使用した金型製造215
治具製造116
教育訓練 区分：V 前：9 未習得：IV 後：4 未訓練：IV 自立：6
職業移動 継続：3 転出：H、K：52/53、54/56： 転入：H、D、C：52/53、54/56：
集計対象 S66 正規：II

H-53700 金属溶接工

電熱・電撃・ガスの炎などを利用して、金属を接合・切断する作業に従事するものをいう。

○アーク溶接工、ガス切断工、ガス溶接工、自動溶接機運転工、抵抗溶接工

労働者機能 T116 職務：アーク溶接116 ガス溶接116 自動溶接機の運転115
教育訓練 区分：V 前：10、1 未習得：III 後：4、6 未訓練：III 自立：4
職業移動 継続：4 転出：H、K：52/53、54/56： 転入：H、D、C：52/53、54/56：
集計対象 S56 正規：I

中分類 54/56 製品製造・加工処理の職業

H-54100 化学製品製造工

化学薬品・化学繊維・石けん（鹼）・洗剤・加工油脂製品（食用油脂を除く）・医薬品・化粧品などを製造する作業に従事するものをいう。

○医薬品製造工、化学繊維工、感光剤材料製造工（フィルムを除く）、基礎的化学製品製

造工、化粧品製造工、石けん・洗剤・油脂製品製造工、塗料・絵具・インク製造工、フィルム製造工

労働者機能 T113 職務：運転状況の監視113 自動化生産設備の運転114 機械の操作115
教育訓練 区分：V 前：－ 未習得：V 後：4、3、1 未訓練：Ⅲ 自立：4
職業移動 継続：3 転出：H、K：54/56、52/53： 転入：H、D、C：54/56、30：66301
集計対象 S99 正規：I

H-54200 窯業製品製造工

ガラス・ガラス製品・れんが・かわら・陶磁器・ファインセラミックス製品・セメント・コンクリート製品などの窯業製品を製造するため、原料の処理、成形・焼成・仕上げなどの作業に従事するものをいう。
○ガラス製品製造工、研磨用材製造工、コンクリート製品製造工(生コンクリートを除く)、セメント製造工、陶磁器製造工、生コンクリート製造工、ファインセラミックス製品製造工、れんが・かわら類製造工、

労働者機能 T114 職務：ガラス加工113 炉の温度管理114 生コンクリート製造115
教育訓練 区分：V 前：－ 未習得：V 後：4 未訓練：Ⅳ 自立：4
職業移動 継続：2 転出：H、K：54/56、52/53： 転入：H、D、C：54/56、30：
集計対象 S65 正規：Ⅱ

H-54300 精穀・製粉・調味食品製造工

精穀・製粉の作業に直接従事するもの、および味そ・しょう油などの調味食品を製造する作業に従事するものをいう。
○しょう油製造工、精穀工、製粉工、味そ製造工

労働者機能 T114 職務：自動化生産設備の運転114 機械の操作115 原料の供給111
教育訓練 区分：V 前：－ 未習得：Ⅵ 後：4 未訓練：V 自立：2
職業移動 継続：1 転出：H、K：54/56、52/53： 転入：H、D、C：54/56、30：40602
集計対象 S37 正規：Ⅳ 非正規：V

H-54400 めん類製造工

うどん・冷麦・そうめん・そば・中華そば・マカロニ・スパゲッティ・はるさめ・ワンタンの皮・シューマイの皮などのめん類を製造するため、原料の仕込み、かくはん(攪拌)・延展・切断・乾燥・仕上げなどの作業に従事するものをいう。
○製めん工、即席めん類製造工

労働者機能 T115 職務：自動化生産設備の運転114 機械の操作115
教育訓練 区分：V 前：－ 未習得：Ⅵ 後：4 未訓練：V 自立：2
職業移動 継続：1 転出：H、K：54/56、52/53： 転入：H、D、C：54/56、30：
集計対象 S31 正規：Ⅵ 非正規：Ⅲ

H-54500 パン・菓子製造工

パン・焼菓子・洋生菓子・和生菓子・和干菓子・スナック菓子などを製造するため、原料の計量・混合、生地づくり・成型・焼成・冷却・仕上げなどの作業に従事するものをいう。

○キャンデー・チョコレート製造工、スナック菓子製造工、パン製造工、焼菓子製造工、洋生菓子製造工、和生菓子製造工、和干菓子製造工、

労働者機能 T118 職務：パンの成形（自動化生産設備の運転）114 洋生菓子製造118
和生菓子製造118

教育訓練 区分：V 前：－ 未習得：VI 後：4 未訓練：Ⅲ 自立：1

職業移動 継続：3 転出：H、K：54/56、52/53： 転入：H、D、C：54/56、30：32301、32305

集計対象 S67 正規：VI 非正規：IV

H-54600 豆腐・こんにゃく・ふ製造工

豆腐を製造するため、大豆の浸せき（漬）・磨砕、豆汁の蒸煮、豆乳の絞り、凝固剤の添加、成形などの作業に従事するもの、こんにゃくを製造するため、こんにゃく精粉の湯溶、かくはん（攪拌）・成型・煮沸などの作業に従事するもの、およびふ（麩）を製造するため、小麦粉・グルテン・もち粉などの混練、成形・焼き・揚げなどの作業に従事するものをいう。

○油揚製造工、こんにゃく製造工、豆腐製造工、ふ製造工

労働者機能 T118 職務：豆腐製造（自動化生産設備の運転）114 豆腐の製造作業118
油揚げの製造118

教育訓練 区分：V 前：－ 未習得：VI 後：4 未訓練：V 自立：1

職業移動 継続：1 転出：H、K：54/56、52/53： 転入：H、D、C：54/56、30：

集計対象 S29 正規：VI 非正規：V

H-54800 乳・乳製品製造工

飲用乳を製造するため、生乳の清浄化・均質化・殺菌・冷却などの作業に従事するもの、乳酸発酵製品を製造するため、原料の計量、均質化・殺菌・冷却・乳酸菌添加・発酵などの作業に従事するもの、およびアイスクリームを製造するため、原料の計量・混合・溶解・ろ（濾）過、均質化・殺菌・添香・凍結などの作業に従事するものをいう。

○アイスクリーム製造工、飲用乳製造工、乳酸発酵製品製造工

労働者機能 T114 職務：運転状況の監視113 自動化生産設備の運転114

教育訓練 区分：V 前：－ 未習得：VI 後：4 未訓練：IV 自立：2

職業移動 継続：2 転出：H、K：54/56、52/53： 転入：H、D、C：54/56、30：

集計対象 S25 正規：IV 非正規：V

H-55100 食肉加工品製造工

鳥獣肉から精肉・ハム・ベーコン・ソーセージ・つくだ（佃）煮などを製造する作業に従事するものをいう。

○精肉工、ハム・ベーコン・ソーセージ製造工

労働者機能 T116 職務：機械の操作115 食肉の加工116
教育訓練 区分：V 前：1 未習得：VI 後：4 未訓練：IV 自立：2
職業移動 継続：2 転出：H、K：54/56、52/53： 転入：H、D、C：54/56、30：
集計対象 S37 正規：IV 非正規：V

H-55200 水産物加工工

かつお節・さば節などを製造するため、魚の頭・内臓の除去、煮熟・骨抜き・焙乾・かび付け・天日干しなどの作業、魚介の干物を製造するため、魚の内臓の除去、水洗い・塩水づけ（漬）・天日干しなどの作業、水産ねり物を製造するため、魚の頭・内臓・骨・皮の除去、磨砕・混練・成形・蒸し・焼き・揚げなどの作業に従事するものをいう。

○かつお節類製造工、魚介干物製造工、水産ねり物製造工

労働者機能 T118 職務：魚の解体118 水産物の加工116
教育訓練 区分：V 前：- 未習得：VI 後：4 未訓練：V 自立：2
職業移動 継続：2 転出：H、K：54/56、52/53： 転入：H、D、C：54/56、30：
集計対象 S24 非正規：II

H-55300 保存食品・冷凍加工食品製造工

保存食品・冷凍加工食品を製造するため、食材の加工、加工された食品の冷却・乾燥・急速凍結・冷凍保管などの作業に従事するものをいう。

○保存食品製造工、冷凍加工食品製造工

労働者機能 T118 職務：機械の操作115 材料の加工116
教育訓練 区分：V 前：1 未習得：VI 後：4 未訓練：IV 自立：1
職業移動 継続：2 転出：H、K：54/56、52/53： 転入：H、D、C：54/56、30：32401
集計対象 S33 正規：V 非正規：IV

H-55401 弁当・惣菜類製造工

弁当・惣菜類を製造するため、材料の準備・下ごしらえ・調理・盛り付けなどの作業に従事するものをいう。

○揚物製造工、惣菜製造工、調理パン製造工、弁当製造工

労働者機能 T118 職務：調理417 弁当の盛り付け118 材料の下ごしらえ116
教育訓練 区分：V 前：- 未習得：VI 後：4 未訓練：V 自立：1
職業移動 継続：1 転出：H、K：54/56、52/53： 転入：H、D、C：54/56、30：
集計対象 S52 非正規：II

H-55501 野菜つけ物工

野菜つけ（漬）物を作るため、材料の洗浄・細切り、塩づけ・しょう油づけ・酢づけ・糠づけ・粕づけなどの作業に従事するものをいう。

○梅干漬工、千枚漬工、沢庵漬工、漬物職人（野菜）、福神漬製造工、野菜塩漬工、らっきょう漬工

労働者機能 T118 職務：材料の下ごしらえ116 漬け込み118

教育訓練 区分：V 前：－ 未習得：VI 後：4 未訓練：VI 自立：2
職業移動 継続：1 転出：H、K：54/56、52/53： 転入：H、D、C：54/56、30：
集計対象 S21 非正規：II

H-55600 飲料・たばこ製造工

茶・酒類・清涼飲料などを製造する作業に従事するもの、およびたばこを製造する作業に従事するものをいう。

○焼酎製造工、清酒製造工、製茶工、清涼飲料製造工、たばこ製造工、ビール製造工、ワイン製造工

労働者機能 T114 職務：自動化生産設備の運転114 運転状況の監視（充填工程）113
教育訓練 区分：V 前：－ 未習得：VI 後：－ 未訓練：VI 自立：3
職業移動 継続：3 転出：H、K：54/56、52/53： 転入：H、D、C：54/56、30：
集計対象 S33 正規：II

55700 紡織工

綿・毛・化学繊維（短繊維）などの各種の原繊維を紡いで糸にする作業、糸を織り・編みなどして布・ニット・レース・網・網などを製造する作業に従事するものをいう。

○あみ製造工、編物工、編立工、加工糸工、織布工、織布準備工、精紡工、精練・漂白工、染色・仕上工、粗紡工、つな製造工、ねん糸工、フェルト製造工、不織布製造工

労働者機能 T113 職務：運転状況の監視113 機械の操作（織布）114 機械の操作（染色）115
教育訓練 区分：V 前：－ 未習得：VI 後：4 未訓練：IV 自立：2
職業移動 継続：3 転出：H、K：54/56、52/53： 転入：H、D、C：54/56、30：
集計対象 S31 正規：IV

H-55800 衣服・繊維製品製造工

衣服・その他の繊維製品を製造するため、布地の裁断・縫製・加工などの作業に従事するものをいう。

○衣服修理工、衣服・繊維製品仕上工、紳士服仕立職、刺しゅう工、特殊ミシン縫製工、布裁断工、婦人服仕立職、ミシン縫製工、和服仕立職

労働者機能 T117 職務：布地の裁断317 ミシン縫製115 洋服の修理116
教育訓練 区分：V 前：2 未習得：IV 後：4 未訓練：IV 自立：1
職業移動 継続：4 転出：H、K：54/56、52/53： 転入：H、D、C：54/56、30：25701
集計対象 S60 正規：VI 非正規：VI 自営：VI

H-56100 木製製品製造工

原木を板材・角材などに加工する作業、木材チップ・合板を製造する作業、木材を切削する作業、木材料に文字・絵・像などを彫り刻む作業、木製家具・建具、指物を製作する作業、木材に防虫・防腐処理を施す作業に従事するものをいう。

○木彫工、合板工、指物職、製材工、チップ製造工、木材防虫・防腐処理工、木製家具製造工、木製建具製造工、木工

労働者機能 T115 職務：家具・建具の製造117 木材の加工115 豊床の製造115
教育訓練 区分：V 前：－ 未習得：V 後：4 未訓練：VI 自立：5
職業移動 継続：4 転出：H、K：54/56、52/53： 転入：H、D、C：54/56、30：
集計対象 S65 正規：IV 自営：VI

H-56200 パルプ・紙・紙製品製造工

木材・木材チップ・古紙・古繊維などからパルプを製造する作業、パルプ・その他の繊維から紙・板紙を製造する作業、および紙製品を製造する作業に従事するものをいう。
○紙裁断工、紙すき工、紙製品製造工、紙器製造工、紙料工、段ボール製造工、塗工紙製造工、パルプ工、防水紙製造工

労働者機能 T113 職務：自動化生産設備の運転114 機械の操作115 紙の裁断115
教育訓練 区分：V 前：－ 未習得：V 後：4 未訓練：IV 自立：1
職業移動 継続：3 転出：H、K：54/56、52/53： 転入：H、D、C：54/56、30：
集計対象 S55 正規：II

H-56300 印刷・製本作業員

組版・製版・印刷・製本などの作業に従事するものをいう。ただし、DTPソフトウェアを使用して組版の作業に従事するものを除く。
○印刷物光沢加工作業員、オフセット印刷作業員、グラビア印刷作業員、校正作業員、シール印刷作業員、写真植字機オペレーター、スクリーン印刷作業員、製版作業員、製本作業員、とっ（凸）版印刷作業員

労働者機能 T115 職務：自動化生産設備の運転114 機械の操作115 校正作業118
教育訓練 区分：V 前：－ 未習得：IV 後：4、3 未訓練：V 自立：5
職業移動 継続：3 転出：H、K：54/56、52/53：40403 転入：H、D、C：54/56、30：
62701
集計対象 S82 正規：III

H-56301 DTPオペレーター

コンピュータ上で作動するDTPソフトウェアを使用して、印刷物の紙面を構成する文字・図表・写真などの電子データを画面上で割り付け、所定の大きさの版に組み、フィルムまたは印刷用の版に出力する作業に従事するものをいう。
○DTPオペレーター

労働者機能 T214 職務：印刷用データの作成（入力）214 印刷用データの作成（組版）614
教育訓練 区分：IV 前：9、2 未習得：II 後：4 未訓練：IV 自立：3
職業移動 継続：6 転出：H、K：54/56、52/53： 転入：H、D、C：54/56、30：22401
集計対象 S67 正規：III

H-56400 ゴム製品製造工

タイヤ・ホース・ベルト・はき物・医療用品などのゴム製品（合成ゴム製品を含む）を

製造するため、原料の処理、ゴムの成形・加硫・裁断・塗布などの作業に従事するものをいう。

○原料ゴム加工工、ゴム裁断工、ゴム製品成形工、ゴム塗布工、タイヤ成形工

労働者機能 T114 職務：自動化生産設備の運転114 機械の操作115 製品のバリ取り116
教育訓練 区分：V 前：8 未習得：VI 後：3、4 未訓練：IV 自立：2
職業移動 継続：3 転出：H、K：54/56、52/53： 転入：H、D、C：54/56、30：
集計対象 S36 正規：Ⅲ

H-56500 プラスチック製品製造工

プラスチック製品を製造するため、原料の処理、プラスチックの成形・切削・研磨・接合・裁断・塗布などの作業に従事するものをいう。

○原料プラスチック処理工、プラスチック成形工、プラスチック接合・裁断工、プラスチック切削・研磨工、プラスチック塗布工

労働者機能 T115 職務：機械の操作（成形）115 製品の組立116 プラスチックの切断115
教育訓練 区分：V 前：- 未習得：VI 後：4、3 未訓練：IV 自立：2
職業移動 継続：3 転出：H、K：54/56、52/53：62801 転入：H、D、C：54/56、30：
62801
集計対象 S80 正規：Ⅲ

H-56903 貴金属・宝石・甲・角細工工

金・銀・その他の貴金属（代用品・模造品を含む）の切削・成形・彫刻・組立の作業に従事するもの、水晶・真珠・その他の宝石類（代用品・模造品を含む）の研磨・細工・加工の作業に従事するもの、および甲・角・貝類（模造品を含む）の細工の作業に従事するものをいう。

○貝細工工、貴金属細工工、きば細工工、甲細工工、真珠加工工、水晶研磨工、角細工工、宝石細工工

労働者機能 T717 職務：原型製作717 真珠の加工116 宝飾の修理417
教育訓練 区分：IV 前：2 未習得：IV 後：- 未訓練：VI 自立：5
職業移動 継続：3 転出：H、K：54/56、52/53： 転入：H、D、C：54/56、30：
集計対象 S24 自営：Ⅱ

中分類 57/58 機械組立の職業

H-57100 一般機械器具組立工

原動機、金属加工機械、農業用機械、建設機械、印刷機械、製本機械、半導体・液晶パネル製造装置、業務用冷凍・冷蔵・空調機器、サービス用機械、娯楽機械などの各種の機械器具（電気機械器具、輸送用機械器具、計量計測機器、光学機械器具を除く）およびその部品の組立・調整の作業に従事するものをいう。

○印刷・製本機械組立工、機械部品組立工、業務用冷凍・冷蔵・空調機器組立工、金属加

工機械組立工、建設機械組立工、原動機組立工、サービス用・娯楽機械組立工、農業用機械組立工、半導体・液晶パネル製造装置組立工

労働者機能 T116 職務：機械の組立116 電装品の据え付け116
教育訓練 区分：V 前：－ 未習得：V 後：4 未訓練：Ⅲ 自立：2
職業移動 継続：2 転出：H、K：54/56、57/58： 転入：H、D、C：57/58、32：52800、72503
集計対象 S77 正規：Ⅱ

H-57200 電気機械組立工

発電機・電動機などの回転電気機械、配電盤・制御盤・開閉制御機器などの配電・制御装置の組立・調整の作業、および電力回路用コンデンサ・インバーターなどの電気機械部品の組立の作業に従事するものをいう。

○電気機械部品組立工、配電盤・制御盤・開閉制御機器組立工、発電機・電動機組立工

労働者機能 T116 職務：電気機械の組立116 自動化生産設備の運転114 配線116
教育訓練 区分：V 前：1 未習得：Ⅳ 後：4 未訓練：V 自立：1
職業移動 継続：3 転出：H、K：54/56、57/58：63201 転入：H、D、C：57/58、32：
集計対象 S40 正規：Ⅲ 非正規：Ⅵ

H-57300 電気通信機械器具組立工

無線・有線通信機器、テレビ・ラジオ受信機などの電気通信機械器具の組立・調整の作業に従事するものをいう。

○テレビ・ラジオ組立工、無線・有線通信機器組立工

労働者機能 T116 職務：機器の組立116
教育訓練 区分：V 前：－ 未習得：Ⅵ 後：4 未訓練：Ⅳ 自立：1
職業移動 継続：3 転出：H、K：54/56、57/58：57400、63201 転入：H、D、C：57/58、32：
集計対象 S30 正規：V 非正規：Ⅳ

H-57400 電子応用機械器具組立工

集積回路・X線・レーザーなどを応用した各種の電子機械器具の組立・調整の作業に従事するものをいう。

○医療用電子機器組立工、X線応用装置組立工、電子計算機組立工、電子複写機組立工、レーザー応用加工機器組立工

労働者機能 T116 職務：機器の組立116
教育訓練 区分：V 前：1 未習得：V 後：4、3、2 未訓練：Ⅲ 自立：1
職業移動 継続：2 転出：H、K：54/56、57/58： 転入：H、D、C：57/58、32：57300
集計対象 S28 正規：V 非正規：V

H-57501 民生用電子・電気機械器具組立工

エアコン・洗濯機・冷蔵庫・照明器具・音響機器などの民生用電子・電気機械器具（テ

レビ・ラジオを除く)の組立・調整の作業に従事するものをいう。

○音響機器組立工、カーエアコン組立工、家庭用エアコン組立工、電気照明器具組立工、電気ストーブ組立工、電気洗濯機組立工、電気掃除機組立工、電気冷蔵庫組立工、電熱器具組立工

労働者機能 T116 職務：機器の組立116
教育訓練 区分：V 前：1 未習得：V 後：4 未訓練：Ⅲ 自立：3
職業移動 継続：3 転出：H、K：54/56、57/58： 転入：H、D、C：57/58、32：
集計対象 S45 正規：IV 非正規：V

H-57600 半導体製品製造工

半導体材料を物理的・化学的に処理・加工し、個別半導体製品および半導体集積回路を製造する作業に従事するものをいう。

○半導体組立工、半導体チップ製造工

労働者機能 T113 職務：運転状況の監視113 自動化生産設備の運転114
教育訓練 区分：V 前：9 未習得：VI 後：4、3 未訓練：IV 自立：2
職業移動 継続：4 転出：H、K：54/56、57/58：63201 転入：H、D、C：57/58、32：
集計対象 S48 正規：Ⅲ 非正規：VI

H-58300 電子機器部品組立工

電子回路用コンデンサ・プリント基板・液晶表示部品などの電子機器部品の組立の作業に従事するものをいう。

○液晶表示部品組立工、電子回路用コンデンサ組立工、プリント基板組立工

労働者機能 T116 職務：部品組立116 自動化生産設備の運転114 運転状況の監視113
教育訓練 区分：V 前：－ 未習得：VI 後：4、3 未訓練：IV 自立：2
職業移動 継続：2 転出：H、K：54/56、57/58： 転入：H、D、C：57/58、32：
集計対象 S46 正規：IV 非正規：V

H-58400 自動車組立工

自動車（特殊自動車・二輪自動車を含む）の部分品（エンジン・電装品・計器を除く）・車体・車台の組立の作業、車体・車台にエンジン・電装品・計器などの据え付け、ぎ（艀）装を行う作業に従事するものをいう。

○自動車組立・ぎ装工、自動車部品組立工

労働者機能 T116 職務：自動車の組立116 自動車部品の組立116 部品の据え付け116
教育訓練 区分：V 前：1 未習得：VI 後：4、1、3 未訓練：Ⅱ 自立：1
職業移動 継続：4 転出：H、K：54/56、57/58： 転入：H、D、C：57/58、32：
集計対象 S69 正規：Ⅱ

中分類 60 機械整備・修理の職業

H-60100 一般機械器具修理工

原動機、金属加工機械、産業用機械などの各種の機械器具（電気機械器具、輸送用機械器具、計量計測機器、光学機械器具を除く）の修理の作業、生産現場において機械・装置などの各種の生産設備を保全・整備する作業に従事するものをいう。

○原動機修理工、金属加工機械修理工、産業用機械修理工、生産設備保全工

労働者機能 T517 職務：生産設備の保全517 機械の修理517 機械の点検116
教育訓練 区分：V 前：1、9 未習得：Ⅲ 後：4、3、2 未訓練：Ⅲ 自立：9
職業移動 継続：5 転出：H、K：60： 転入：H、D、C：-：60200
集計対象 S174 正規：I

H-60200 電気機械器具修理工

電気機械、電気通信機械器具、電子応用機械器具、民生用電子・電気機械器具などの電気機械器具の修理の作業に従事するものをいう。

○電気機械修理工、電気通信機械器具修理工、電子応用機械器具修理工、民生用電子・電気機械器具修理工

労働者機能 T517 職務：機器の修理517 機器の点検116
教育訓練 区分：V 前：9、1、8 未習得：Ⅲ 後：3、4、2 未訓練：Ⅲ 自立：4
職業移動 継続：4 転出：H、K：60：60100 転入：H、D、C：-：
集計対象 S87 正規：II

H-60301 自動車整備工

自動車（特殊自動車・自動二輪車を含む）のエンジン、操縦・制動・排気装置、電装品などの点検、破損・摩耗した部品の交換、修理の作業に従事するものをいう。

○自動車修理工、自動車エンジン整備工、自動車タイヤ整備工、自動車電装品整備工、自動二輪車整備工、フォークリフト修理工、メカニック（自動車修理）

労働者機能 T517 職務：車検整備517 自動車の修理517 自動車の故障診断517
教育訓練 区分：V 前：2 未習得：II 後：4 未訓練：V 自立：4
職業移動 継続：5 転出：H、K：60： 転入：H、D、C：-：32306
集計対象 S76 正規：III

H-60400 輸送用機械器具整備・修理工（自動車を除く）

鉄道車両・船舶・航空機・自転車などの輸送用機械器具（自動車を除く）の整備・修理の作業に従事するものをいう。

○航空機整備工、自転車修理工、船舶修理工、鉄道車両修理工

労働者機能 T517 職務：鉄道車両の整備517 船舶機関の整備517 航空機の整備517
教育訓練 区分：V 前：- 未習得：III 後：3、4、1 未訓練：II 自立：3
職業移動 継続：6 転出：H、K：60： 転入：H、D、C：-：
集計対象 S46 正規：I

中分類 61 製品検査の職業（金属材料製造、金属加工、金属溶接・溶断）

H-61101 金属材料検査工

金属材料、および鋳造・鍛造・熱処理・圧延・引き抜きなどによる金属製品の製造工程において、目視により、または測定機器などを用いて、中間・最終生産物の品質・寸法・外観・数量などを検査する作業に従事するものをいう。

○圧延検査工、鋳物検査工、金属製錬検査工、金属精錬検査工、金属熱処理検査工、原材料試験検査工（金属）、鉱石試験検査工、伸線検査工、鍛造検査工、中間製品検査工（金属）

労働者機能 T118 職務：検査118
教育訓練 区分：V 前：－ 未習得：VI 後：4、3、2 未訓練：Ⅲ 自立：3
職業移動 継続：3 転出：H、K：54/56： 転入：H、D、C：52/53：62801
集計対象 S62 正規：Ⅲ

H-61200 金属加工・溶接検査工

金属材料の加工工程において、目視により、または測定機器などを用いて、金属加工品・金属製品の品質・寸法・外観・数量などを検査する作業、および金属の接合・切断の作業において、接合・切断部分の形状・強度などを検査する作業に従事するものをいう。ただし非破壊検査の作業に従事するものを除く。

○金属加工検査工、金属溶接検査工

労働者機能 T118 職務：目視による検査118 測定機器による検査416
教育訓練 区分：V 前：－ 未習得：V 後：4、3、1 未訓練：Ⅳ 自立：2
職業移動 継続：2 転出：H、K：54/56： 転入：H、D、C：52/53：
集計対象 S50 正規：Ⅱ

H-61203 非破壊検査工（金属）

放射線・超音波・磁気などを応用した機器を用いて、金属の表面・内部のき（亀）裂・気孔などのきず（疵）、ひず（歪）みを検査する作業に従事するものをいう。

○非破壊検査工（金属）

労働者機能 T597 職務：超音波検査596
教育訓練 区分：V 前：－ 未習得：VI 後：4、3 未訓練：Ⅳ 自立：3
職業移動 継続：3 転出：H、K：54/56： 転入：H、D、C：52/53：
集計対象 S27 正規：Ⅱ

中分類 62 製品検査の職業（金属材料製造、金属加工、金属溶接・溶断を除く）

H-62101 化学製品検査工

化学薬品・化学繊維・石けん（鹼）・洗剤・加工油脂製品（食用油脂を除く）・医薬品・化粧品などの製造工程において、目視により、または測定機器・検査装置などを用いて、製品の品質・寸法・外観・数量・耐性などを検査する作業に従事するものをいう。

○医薬品検査工、化学繊維検査工、化学薬品検査工、加工油脂製品検査工、化粧品検査工、石けん検査工、洗剤検査工

労働者機能 T118 職務：目視による検査118 測定機器による検査416
教育訓練 区分：V 前：－ 未習得：VI 後：4、3 未訓練：Ⅲ 自立：2
職業移動 継続：4 転出：H、K：54/56： 転入：H、D、C：25：26301
集計対象 S37 正規：Ⅲ 非正規：VI

H-62200 窯業製品検査工

板ガラス、ガラス製の瓶・食器・管・球、れんが、かわら、陶磁器、ファインセラミックス製品、セメント、コンクリート製品などの製造工程において、目視により、または測定機器・検査装置などを用いて、製品の品質・寸法・外観・数量・耐性などを検査する作業に従事するものをいう。

○かわら検査工、ガラス製品検査工、コンクリート製品検査工、セメント検査工、陶磁器検査工、ファインセラミックス製品検査工、れんが検査工

労働者機能 T118 職務：目視による検査118 測定機器による検査416
教育訓練 区分：V 前：－ 未習得：VI 後：4、3 未訓練：Ⅲ 自立：2
職業移動 継続：2 転出：H、K：54/56： 転入：H、D、C：25：
集計対象 S28 正規：Ⅲ 非正規：VI

H-62301 食料品検査工

精穀・製粉の工程、および調味食品・めん類・パン・菓子・豆腐・こんにゃく・ふ・かん詰食品・びん詰食品・レトルト食品・乳・乳製品・食肉加工品・水産物加工品・保存食品・冷凍加工食品・弁当・惣菜類・野菜つけ物などの食料品の製造工程において、目視により、または測定機器・検査装置などを用いて、製品の品質・成分・外観・数量、異物の混入、微生物による汚染などを検査する作業に従事するものをいう。

○食肉加工品検査工、水産物加工品検査工、精穀検査工、製粉検査工、調味食品検査工、パン検査工、焼菓子検査工

労働者機能 T118 職務：目視による検査118 測定機器による検査416
教育訓練 区分：V 前：－ 未習得：VI 後：4 未訓練：V 自立：2
職業移動 継続：1 転出：H、K：54/56： 転入：H、D、C：25：25701
集計対象 S50 非正規：II

H-62801 ゴム・プラスチック製品検査工

ゴム・プラスチック製品の製造工程において、目視により、または測定機器・検査装置などを用いて、製品の品質・寸法・外観・数量・耐性などを検査する作業に従事するものをいう。

○ゴム製品検査工、タイヤ検査工、プラスチック製品検査工

労働者機能 T118 職務：目視による検査118 測定機器による検査416
教育訓練 区分：V 前：－ 未習得：VI 後：4 未訓練：IV 自立：1
職業移動 継続：1 転出：H、K：54/56：56500 転入：H、D、C：25：25701、56500
集計対象 S57 正規：VI 非正規：Ⅲ

中分類 63 機械検査の職業

H-63101 一般機械器具検査工

原動機、金属加工機械、農業用機械、建設機械、印刷機械、製本機械、半導体・液晶パネル製造装置、業務用冷凍・冷蔵・空調機器、サービス用機械、娯楽機械などの各種の機械器具（電気機械器具、輸送用機械器具、計量計測機器、光学機械器具を除く）の製造工程において、目視により、または測定機器などを用いて、製品の外観・動作・機能などを検査する作業に従事するものをいう。

○印刷機械検査工、液晶パネル製造装置検査工、機械部品検査工、業務用空調機器検査工、業務用冷蔵機器検査工、業務用冷凍機器検査工、金属加工機械検査工、建設機械検査工、原動機検査工、娯楽機械検査工、サービス用機械検査工、製本機械検査工、農業用機械検査工、半導体製造装置検査工

労働者機能 T118 職務：目視による検査118 測定機器による検査416
教育訓練 区分：V 前：1、9 未習得：Ⅲ 後：3、4、2 未訓練：Ⅲ 自立：2
職業移動 継続：5 転出：H、K：-： 転入：H、D、C：57/58、32：
集計対象 S29 正規：Ⅱ

H-63201 電気機械器具検査工

電気機械、電気通信機械器具、電子応用機械器具、民生用電子・電気機械器具、半導体製品、電球、電子管、乾電池、蓄電池などの製造工程において、目視により、または測定機器などを用いて、製品の外観・動作・機能などを検査する作業に従事するものをいう。

○乾電池検査工、蓄電池検査工、電気機械検査工、電気機械部品検査工、電気通信機械器具検査工、電球検査工、電子応用機械器具検査工、電子管検査工、電子機器部品検査工、半導体製品検査工、民生用電気機械器具検査工、民生用電子機械器具検査工

労働者機能 T118 職務：目視による検査118 測定機器による検査416
教育訓練 区分：V 前：9 未習得：V 後：4 未訓練：Ⅲ 自立：1
職業移動 継続：2 転出：H、K：-： 転入：H、D、C：57/58、32：57200、57300
集計対象 S66 正規：Ⅳ 非正規：V

H-63301 自動車検査工

自動車（特殊自動車・二輪自動車を含む）の製造工程において、目視により、または測定機器・検査装置などを用いて、完成車の外観・内装、ブレーキ・エンジン・ランプ類の動作、防水性能、排気ガスなどを検査する作業に従事するものをいう。

○自動車部分品検査工、トランスミッション検査工（自動車用）

労働者機能 T118 職務：目視による検査118 測定機器による検査416
教育訓練 区分：V 前：9 未習得：Ⅳ 後：3、1、2 未訓練：Ⅰ 自立：1
職業移動 継続：4 転出：H、K：-： 転入：H、D、C：57/58、32：
集計対象 S31 正規：Ⅰ

中分類 64 生産関連・生産類似の職業

H-64101 木工塗装工、金属塗装工

木製の家具・建具・楽器・がん具などを塗装する作業に従事するもの、電線・銅板・金属管などの金属を塗装する作業に従事するものをいう。

○自動車塗装工、浸漬塗装工、鉄道車両塗装工、電線塗装工、木製家具塗装工、木製楽器塗装工、木製がん具塗装工、木製建具塗装工

労働者機能 T417 職務：下地調整116 塗装417
教育訓練 区分：V 前：10 未習得：IV 後：4 未訓練：Ⅲ 自立：2
職業移動 継続：1 転出：H、K：52/53、54/56： 転入：H、D、C：25：
集計対象 S21 正規：IV 非正規：VI

H-64103 建築塗装工

建築物の外壁・屋根・床などを塗装する作業に従事するものをいう。

○家屋塗装工、住宅塗装工、建物塗装工

労働者機能 T417 職務：下地処理116 塗装417
教育訓練 区分：V 前：10 未習得：IV 後：- 未訓練：VI 自立：9
職業移動 継続：5 転出：H、K：52/53、54/56： 転入：H、D、C：25：
集計対象 S48 正規：VI 自営：Ⅲ

H-64201 アニメーター

アニメーションを制作するため、絵具の調合、紙・キャンバスに絵を描く作業に従事するものをいう。

○アニメーター

労働者機能 T717 職務：原画作成717 彩色118
教育訓練 区分：IV 前：2、10 未習得：II 後：4 未訓練：Ⅲ 自立：4
職業移動 継続：8 転出：H、K：52/53、54/56： 転入：H、D、C：25：
集計対象 S30 自営：I

H-64300 CADオペレーター

設計技術者などの指示のもとに、コンピュータ上で作動するCADソフトウェアを使用して、建築物の施工図面、機械の製作図面、電気・電子回路図面などを作成する作業に従事するものをいう。

○CADオペレーター（機械製図）、CADオペレーター（建築製図）、CADオペレーター（電気・電子製図）

労働者機能 T214 職務：図面作成214
教育訓練 区分：V 前：9 未習得：Ⅲ 後：4 未訓練：V 自立：3
職業移動 継続：4 転出：H、K：52/53、54/56： 転入：H、D、C：25：25701
集計対象 S120 正規：IV 非正規：VI

H-64401 パタンナー

デザイナーなどの考案した意匠・イメージをもとに製図器を用いて、または人台に当て裁断した布をもとにして、洋服の図面を作成し、型紙を制作する作業に従事するものをいう。

○アパレルCADオペレーター、衣服型紙製図工、パターンメーカー

労働者機能 T517 職務：型紙作成（作図）617 アパレルCADの操作214
教育訓練 区分：IV 前：2、9 未習得：I 後：4 未訓練：IV 自立：6
職業移動 継続：9 転出：H、K：52/53、54/56： 転入：H、D、C：25：
集計対象 S27 正規：IV 非正規：VI

大分類 I 輸送・機械運転の職業

中分類 65 鉄道運転の職業

I-65101 電車運転士

電車を運転する仕事に従事するものをいう。

○地下鉄運転士、モノレール運転士、路面電車運転士

労働者機能 T412 職務：電車の運転412
教育訓練 区分：V 前：10 未習得：V 後：1、2、4 未訓練：I 自立：4
職業移動 継続：5 転出：I、H：30： 転入：I、D、H：68：68101、30101
集計対象 S57 正規：I

I-65900 鉄道機関士、気動車運転士

電気機関車・ディーゼル機関車などの機関車、気動車を運転する仕事に従事するものをいう。

○気動車運転士、工場気動車運転士、ディーゼルカー運転士、ディーゼル機関士、電気機関士

労働者機能 T412 職務：機関車の運転412 気動車の運転412
教育訓練 区分：V 前：1 未習得：VI 後：1、3、4 未訓練：I 自立：4
職業移動 継続：6 転出：I、H：30： 転入：I、D、H：68：
集計対象 S28 正規：I

中分類 66 自動車運転の職業

I-66101 路線バス運転手

路線バスを運転する仕事に従事するものをいう。

○観光路線バス運転手、高速バス運転手、コミュニティバス運転手、乗合バス運転手

労働者機能 P492 職務：路線バスの運転492 高速バスの運転492
教育訓練 区分：V 前：- 未習得：V 後：4、1、2 未訓練：II 自立：2
職業移動 継続：2 転出：I、H：66： 転入：I、D、H：66：66102、66301
集計対象 S59 正規：I

I-66102 貸切バス運転手

貸切バスを運転する仕事に従事するものをいう。

○貸切観光バス運転手

労働者機能 T492 職務：貸切バスの運転492 貸切観光バスの運転492
教育訓練 区分：V 前：9 未習得：IV 後：4、2 未訓練：IV 自立：1
職業移動 継続：1 転出：I、H：66：66101 転入：I、D、H：66：

集計対象 S35 正規：Ⅲ

I-66103 送迎バス運転手

送迎用バスを運転する仕事に従事するものをいう。

○自家用バス運転手、シャトルバス運転手、スクールバス運転手、マイクロバス運転手

労働者機能 P492 職務：送迎バスの運転492 スクールバスの運転492
教育訓練 区分：V 前：9 未習得：Ⅳ 後：4 未訓練：V 自立：1
職業移動 継続：1 転出：Ⅰ、H：66： 転入：Ⅰ、D、H：66：
集計対象 S52 正規：Ⅵ 非正規：Ⅲ

I-66201 役員車運転手

自家用乗用自動車運転して、会社役員の送迎などを行う仕事に従事するものをいう。

○役員車運転手

労働者機能 T192 職務：役員車の運転192 公用車の運転192
教育訓練 区分：V 前：－ 未習得：Ⅵ 後：4、1、3 未訓練：Ⅲ 自立：1
職業移動 継続：1 転出：Ⅰ、H：66： 転入：Ⅰ、D、H：66：66202
集計対象 S38 正規：Ⅱ

I-66202 タクシー運転手

タクシー・ハイヤーを運転する仕事に従事するものをいう。

○介護タクシー運転手、タクシー乗務員、タクシードライバー、乗合タクシー運転手、ハイヤー運転手

労働者機能 P392 職務：タクシーの運転392 ハイヤーの運転192
教育訓練 区分：V 前：－ 未習得：Ⅳ 後：4、6 未訓練：Ⅱ 自立：1
職業移動 継続：2 転出：Ⅰ、H：66：66201、66203 転入：Ⅰ、D、H：66：66301
集計対象 S86 正規：Ⅰ

I-66203 自家用乗用自動車運転代行人

他人の求めに応じて、自家用乗用自動車の運転を代行する仕事に従事するものをいう。

○自動車運転代行人

労働者機能 T192 職務：自動車の運転192
教育訓練 区分：V 前：8 未習得：Ⅵ 後：4 未訓練：Ⅵ 自立：1
職業移動 継続：1 転出：Ⅰ、H：66： 転入：Ⅰ、D、H：66：66202、66301
集計対象 S32 非正規：Ⅳ

I-66301 トラック運転手

トラックを運転して、資材・荷物などを運搬する仕事に従事するものをいう。

○大型トラック運転手、クレーン架装トラック運転手、小型トラック運転手、中型トラック運転手、トラック運転手（冷蔵・冷凍車）

労働者機能 T112 職務：トラックの運転112 荷物の積み卸し418
教育訓練 区分：V 前：－ 未習得：VI 後：4 未訓練：V 自立：1
職業移動 継続：2 転出：I、H：66：66101、66202、75501 転入：I、D、H：66：
34101、75502
集計対象 S131 正規：II

I-66302 トレーラートラック運転手

トレーラートラックを運転して、資材・荷物などを運搬する仕事に従事するものをいう。
○貨物トレーラー運転手、トレーラートラック運転手（冷凍・冷蔵車）

労働者機能 T112 職務：トレーラートラックの運転112
教育訓練 区分：V 前：9 未習得：V 後：4 未訓練：II 自立：1
職業移動 継続：3 転出：I、H：66：66301 転入：I、D、H：66：66301
集計対象 S41 正規：I

I-66304 ダンプカー運転手

ダンプカーを運転して、土砂・じゃりなどを可動式の荷台に積んで運搬する仕事に従事するものをいう。

○ダンプ運転手、ダンプトラック運転手

労働者機能 T112 職務：ダンプカーの運転112
教育訓練 区分：V 前：－ 未習得：VI 後：－ 未訓練：VI 自立：1
職業移動 継続：2 転出：I、H：66： 転入：I、D、H：66：66301
集計対象 S29 正規：II

I-66305 タンクローリー運転手

タンクローリーを運転して、液体・高圧ガスなどを輸送する仕事に従事するものをいう。
○セメントローリー運転手、バルク車運転手

労働者機能 T112 職務：タンクローリーの運転112
教育訓練 区分：V 前：－ 未習得：IV 後：4 未訓練：III 自立：1
職業移動 継続：1 転出：I、H：66： 転入：I、D、H：66：66301
集計対象 S33 正規：II

I-66306 ごみ収集車運転手

ごみ収集車を運転して、ごみ（家庭の廃棄物および事業所の一般廃棄物）を処理場に運搬する仕事に従事するものをいう。

○家庭ごみ収集車運転手、事業所ごみ収集車運転手、じん芥収集車運転手、パッカー車運転手

労働者機能 T192 職務：ごみ収集車の運転192
教育訓練 区分：V 前：－ 未習得：VI 後：4 未訓練：V 自立：1
職業移動 継続：3 転出：I、H：66： 転入：I、D、H：66：66301

集計対象 S29 正規：I

I-66307 自動車陸送員

車載専用車を運転して、自動車を運搬する仕事に従事するものをいう。

○キャリアカー運転手、車載専用車運転手

労働者機能 T112 職務：自動車積載車の運転112
教育訓練 区分：V 前：－ 未習得：VI 後：4 未訓練：VI 自立：1
職業移動 継続：1 転出：I、H：66： 転入：I、D、H：66：75502
集計対象 S32 正規：IV 非正規：VI

I-66308 産業廃棄物運搬車運転手

産業廃棄物運搬車を運転して、がれき・汚泥・廃プラスチックなどの産業廃棄物を運搬する仕事に従事するものをいう。

○産業廃棄物運搬車運転手

労働者機能 T112 職務：産業廃棄物運搬車の運転112
教育訓練 区分：V 前：－ 未習得：VI 後：4 未訓練：V 自立：1
職業移動 継続：1 転出：I、H：66： 転入：I、D、H：66：66301
集計対象 S27 正規：I

中分類 67 船舶・航空機運転の職業

I-67401 航空機操縦士

航空機に機長・副操縦士として搭乗し、航空機の操縦、位置・針路の測定、航法上の資料の算出を行う仕事に従事するものをいう。

○機長、航空機関士、航空機副操縦士、パイロット、飛行船操縦士、ヘリコプター操縦士

労働者機能 T592 職務：旅客機の操縦592 ヘリコプターの操縦592
教育訓練 区分：III 前：2、5、9 未習得：III 後：3、1、2 未訓練：I 自立：9
職業移動 継続：9 転出：I、H：－： 転入：I、D、H：－：
集計対象 S30 正規：I

中分類 68 その他の輸送の職業

I-68101 鉄道車掌

列車・電車に乗務し、発車の合図、ドアの開閉、車内の秩序保持、検札、乗車券の販売、停車駅・乗り換えの案内などの仕事に従事するものをいう。

○車掌（鉄道）

労働者機能 P198 職務：車内放送198 車内監視498 車内改札398
教育訓練 区分：V 前：10 未習得：VI 後：1、3、4 未訓練：I 自立：2

職業移動 継続：5 転出：I、H：65、54/56：65101 転入：I、D、H：54/56、30、75：30101
集計対象 S34 正規：I

I-68401 フォークリフト運転作業員

港湾・工場・倉庫などにおいて、フォークリフトを運転して、資材・荷物などの運搬・積み卸しの作業に従事するものをいう。

○フォークリフト運転手

労働者機能 T112 職務：フォークリフトの運転112
教育訓練 区分：V 前：9 未習得：V 後：4 未訓練：IV 自立：2
職業移動 継続：2 転出：I、H：65、54/56： 転入：I、D、H：54/56、30、75：
集計対象 S65 正規：III 非正規：VI

中分類 69 定置・建設機械運転の職業

I-69301 クレーン運転工

クレーン・デリック・揚貨装置を点検・調整・運転して、貨物・資材などをつ（吊）り上げて運搬する作業に従事するものをいう。

○クレーンオペレーター、デリック運転工、トラッククレーン運転工、揚貨装置運転工

労働者機能 T112 職務：クレーンの運転112
教育訓練 区分：V 前：9、1 未習得：IV 後：4、3、6 未訓練：II 自立：4
職業移動 継続：4 転出：I、H：66： 転入：I、D、H：66：
集計対象 S29 正規：I

I-69501 建設用機械車両運転工

建設用機械車両を点検・調整・運転して、地面の掘削・整地、地固め、くい（杭）打ち、建物の解体などの作業に従事するものをいう。

○くい（杭）打機運転工、掘削機械運転工、重機オペレーター（建設機械）、ショベルカー運転工、整地機械運転工、ブルドーザ運転工、ブレイカ運転工、ロードローラ運転工

労働者機能 T112 職務：建設機械の運転112
教育訓練 区分：V 前：9 未習得：IV 後：4、6 未訓練：IV 自立：9
職業移動 継続：2 転出：I、H：66： 転入：I、D、H：66：73101
集計対象 S44 正規：II

I-69701 ビル設備管理員

事務用・事業用ビルにおいて、電力・空調・冷暖房・給排水・防災設備を操作・監視・点検・調整する仕事に従事するものをいう。

○ビル施設管理者

労働者機能 T414 職務：設備の運転操作414 中央監視業務498 設備の保守点検116

教育訓練 区分：V 前：9、8 未習得：Ⅲ 後：3、2 未訓練：Ⅳ 自立：2
職業移動 継続：2 転出：Ⅰ、H：66： 転入：Ⅰ、D、H：66：34502、41301
集計対象 S50 正規：Ⅲ 非正規：Ⅵ

I-69903 ごみ・下水処理設備操作員

ごみ処理施設・下水処理施設・浄水場などにおいて、処理設備を操作・監視・点検・調整する仕事に従事するものをいう。

○下水処理施設設備操作員、ごみ焼却設備操作員、し尿処理設備操作員、浄水場設備操作員

労働者機能 T414 職務：設備の運転操作414 中央監視業務498 設備の保守点検116
教育訓練 区分：V 前：－ 未習得：Ⅵ 後：4、3 未訓練：Ⅲ 自立：4
職業移動 継続：4 転出：Ⅰ、H：66： 転入：Ⅰ、D、H：66：
集計対象 S33 正規：Ⅰ

大分類 J 建設・電気工事の職業

中分類 70 建設躯体工事の職業

J-70101 型枠大工

木製・金属製の型枠を用いてコンクリート流し込み用型枠および型枠を支える支柱を組み立て、取り付ける作業、ならびに型枠を解体する作業に従事するものをいう。

○型枠解体工、型枠工、コンクリート型枠組工

労働者機能 T417 職務：型枠の組立417
教育訓練 区分：V 前：9、10、8 未習得：IV 後：－ 未訓練：VI 自立：5
職業移動 継続：4 転出：H：66、54/56： 転入：－：－：
集計対象 S25 正規：V

J-70200 とび工

建設躯体工事における足場の組立・鉄骨の組立、建造物の解体などの作業に従事するものをいう。

○足場組立工、家屋解体工、建築解体工、重量物とび職、鉄骨とび工、とび職

労働者機能 T497 職務：足場の組立・解体497 鉄骨の組立497 建築物の解体116
教育訓練 区分：V 前：10 未習得：V 後：－ 未訓練：VI 自立：7
職業移動 継続：4 転出：H：66、54/56： 転入：－：－：
集計対象 S32 正規：IV

J-70300 鉄筋工

建築物・土木施設の鉄筋コンクリート工事において、鉄筋を切断・屈曲・結束して、型枠に組み込む作業に従事するものをいう。

○建築鉄筋工、土木鉄筋工

労働者機能 T417 職務：鉄筋の組立417 鉄筋の溶接116 鉄筋の曲げ加工116
教育訓練 区分：V 前：9、10 未習得：IV 後：－ 未訓練：VI 自立：4
職業移動 継続：4 転出：H：66、54/56： 転入：－：－：
集計対象 S21 正規：IV

中分類 71 建設の職業（建設躯体工事の職業を除く）

J-71100 大工

家屋などの組立建築のため、柱・梁など構造材の組み上げ、屋根野地下地造り、床張り、壁下地作り、造作加工・取り付けなどの木工作业に従事するものをいう。

○宮繕大工、造作大工、宮大工

労働者機能 T417 職務：造作417

教育訓練 区分：V 前：10 未習得：II 後：－ 未訓練：IV 自立：9
職業移動 継続：6 転出：H：66： 転入：－：34：
集計対象 S53 自営：II

J-71300 屋根ふき工

屋根ふ（葺）き・ふきかえのため、かわら・スレートなどを屋根に固定する作業に従事するものをいう。

○かわら屋根ふき職、スレート屋根ふき工

労働者機能 T417 職務：瓦ふき417
教育訓練 区分：V 前：10 未習得：V 後：－ 未訓練：VI 自立：9
職業移動 継続：3 転出：H：66： 転入：－：34：
集計対象 S26 正規：VI 自営：III

J-71401 左官

土・モルタル・プラスター・漆くい（喰）などの壁材料を用いて壁を塗る作業に従事するものをいう。

○木舞工、左官職、左官手元、左官吹付工、屋根左官、ラス張工

労働者機能 T417 職務：壁塗り417
教育訓練 区分：V 前：10、9 未習得：IV 後：－ 未訓練：VI 自立：9
職業移動 継続：5 転出：H：66： 転入：－：34：
集計対象 S30 自営：II

J-71601 配管工

ガス管・蒸気管・水道管・通風管・輸送管などの寸法取り・管曲げ・継手付け・取り付けの作業に従事するものをいう。

○ガス配管工、空調配管工、航空機配管工、水道配管工、スチーム配管工、船舶配管工、鉄道車両配管工、配管修理工

労働者機能 T517 職務：配管作業517
教育訓練 区分：V 前：9、10 未習得：IV 後：3 未訓練：IV 自立：6
職業移動 継続：4 転出：H：66： 転入：－：34：
集計対象 S59 正規：IV 自営：VI

J-71700 内装工

金属製建具の取り付け、ガラスのはめ込み、室内の床・壁・天井の仕上げの作業に従事するものをいう。

○金属サッシ取付工、金属製ドア取付工、クロス張り職、シャッター取付工、じゅうたん張工、建具ガラスはめ込み工、壁装工、リノリウム床張工

労働者機能 T317 職務：建具の取り付け116 ガラスのはめ込み316 壁紙張り317
教育訓練 区分：V 前：10、9 未習得：IV 後：4 未訓練：IV 自立：4
職業移動 継続：4 転出：H：66： 転入：－：34

集計対象 S71 自営：Ⅱ

J-71903 測量作業員

建築・土木工事にあたり、土地の位置・形状を測量するための作業に従事するものをいう。

○測量作業員

労働者機能 T298 職務：測量作業298
教育訓練 区分：Ⅴ 前：9、10 未習得：Ⅳ 後：4 未訓練：Ⅴ 自立：3
職業移動 継続：4 転出：H：66： 転入：－：34：
集計対象 S20 正規：Ⅴ 非正規：Ⅳ

J-71904 住宅水回り設備取付工

洗面台・便器・ユニットバス・システムキッチンなどの住宅水回り設備の取り付け・据え付けの作業に従事するものをいう。

○給湯機取付工、システムキッチン取付工、洗面器取付工、便器取付工（事務用・事業用ビル）、便器取付工（住宅）、ユニットバス取付工

労働者機能 T116 職務：取り付け・据え付け116
教育訓練 区分：Ⅴ 前：9、10 未習得：Ⅳ 後：－ 未訓練：Ⅴ 自立：5
職業移動 継続：5 転出：H：66： 転入：－：34：
集計対象 S34 正規：Ⅵ 自営：Ⅳ

中分類 72 電気工事の職業

J-72100 送電線・配電線・通信線架線（敷設）作業員

送電線、配電線、通信線の架設・敷設・接続・保守の作業に従事するものをいう。

○送電線架線作業員、送電線保守作業員、通信線架線作業員、通信線保守作業員、配電線架線作業員、配電線保守作業員

労働者機能 T416 職務：架線作業116 保守点検116
教育訓練 区分：Ⅴ 前：1、10 未習得：Ⅲ 後：3、4、2 未訓練：Ⅲ 自立：9
職業移動 継続：6 転出：H：60、72： 転入：－：34、72：
集計対象 S26 正規：Ⅰ

J-72400 電気通信設備作業員

送信機・受信機・中継装置・電話機・電話交換機の据え付け・保守の作業に従事するものをいう。

○通信装置据付・保守作業員、電話装置据付・保守作業員、放送装置据付・保守作業員

労働者機能 T416 職務：装置の据え付け116 保守点検116
教育訓練 区分：Ⅴ 前：9 未習得：Ⅳ 後：3、4、2 未訓練：Ⅲ 自立：5
職業移動 継続：4 転出：H：60、72： 転入：－：34、72：10601、34501

集計対象 S81 正規：Ⅱ

J-72501 電気配線工事作業員

建物内の電灯・電気照明設備などの配線工事・保守の作業に従事するものいう。

- エアコン取付作業員（家庭用）、屋内電気配線工事作業員、航空機配線作業員、照明器取付作業員、船舶配線作業員、鉄道車両配線作業員、電気配線作業員、電工（電気配線工事）

労働者機能 T596 職務：電気配線工事316 保守点検116
教育訓練 区分：V 前：10、1、9 未習得：Ⅰ 後：4 未訓練：V 自立：9
職業移動 継続：6 転出：H：60、72： 転入：－：34、72：
集計対象 S69 正規：Ⅳ 自営：V

J-72503 産業用電気機械・装置据付作業員

金属工作機械・印刷機械などの産業用機械の据え付け・調整の作業、据え付けされた産業用機械に電動機・電気計測器などの電気機械を取り付け・調整する作業に従事するものをいう。信号・通信設備などの鉄道用電気装置の据え付け・保守の作業に従事するものを含む。

- 産業用電気機械据付作業員、自動制御盤据付作業員、鉄道信号保守作業員、鉄道用電気装置据付保守員

労働者機能 T596 職務：機械の据え付け116 鉄道電気設備の保守416
教育訓練 区分：V 前：9、10 未習得：Ⅱ 後：2、4、3 未訓練：Ⅳ 自立：4
職業移動 継続：4 転出：H：60、72：57100 転入：－：34、72：
集計対象 S21 正規：Ⅲ

中分類 73 土木の職業

J-73101 建設・土木作業員

建設現場・土木工事現場において、土砂の掘削、根切り、埋め戻し、締め固め、コンクリートの練り・流し込み、U字溝・土管の設置・埋設などの作業に従事するものをいう。

- 建設作業員、護岸工事作業員、コンクリート作業員、造園土木作業員、土管配管作業員、土木作業員、法面保護作業員（コンクリート張り工事）

労働者機能 T116 職務：建設・土木作業116
教育訓練 区分：V 前：9 未習得：Ⅳ 後：－ 未訓練：Ⅵ 自立：9
職業移動 継続：4 転出：H：69、71：69501 転入：－：－：
集計対象 S52 正規：Ⅳ

J-73201 鉄道線路工事作業員

鉄道・軌道のレールの敷設・保線の作業に従事するものをいう。

- 軌条作業員、軌道作業員、軌道舗石作業員、鉄道保線員、保線作業員

労働者機能 T116 職務：線路の検査・点検418 保線作業116
教育訓練 区分：V 前：－ 未習得：VI 後：3、4、2 未訓練：II 自立：9
職業移動 継続：5 転出：H：69、71： 転入：－：－：
集計対象 S20 正規：I

大分類 K 運搬・清掃・包装等の職業

中分類 75 運搬の職業

K-75101 郵便集配員

郵便物を集配する仕事に従事するものをいう。

○郵便取集員、郵便配達員

労働者機能 P192 職務：郵便物の配達192 郵便物の集荷112
教育訓練 区分：V 前：－ 未習得：VI 後：4、2、1 未訓練：IV 自立：2
職業移動 継続：3 転出：H、K、E：66、75： 転入：D、C、H：32：
集計対象 S59 正規：IV 非正規：V

K-75301 運搬作業員

運送店・駅・工場・事業場などにおいて、貨物・資材・荷物を運搬する作業に直接従事するものをいう。

○市場内運搬作業員、工場内運搬作業員

労働者機能 T118 職務：運搬作業118
教育訓練 区分：V 前：8 未習得：V 後：4 未訓練：IV 自立：2
職業移動 継続：3 転出：H、K、E：66、75： 転入：D、C、H：32：
集計対象 S28 正規：V 非正規：V

K-75302 積卸作業員

運送店・駅・工場・事業場などにおいて、貨物・資材・荷物を積み卸しする作業に直接従事するものをいう。

○積卸作業員、トラック助手

労働者機能 T118 職務：積卸作業118
教育訓練 区分：V 前：－ 未習得：VI 後：4 未訓練：Ⅲ 自立：4
職業移動 継続：3 転出：H、K、E：66、75： 転入：D、C、H：32：
集計対象 S26 正規：IV 非正規：V

K-75400 倉庫作業員

倉庫において、貨物・資材・荷物の搬入・搬出、積み卸し、積み直し、開こん（梱）・詰め替えなどの作業に直接従事するものをいう。

○危険品倉庫作業員、水面倉庫作業員、冷蔵倉庫作業員

労働者機能 T118 職務：荷物の荷受け・出荷418 荷物の積み直し118
教育訓練 区分：V 前：－ 未習得：VI 後：4 未訓練：V 自立：2
職業移動 継続：1 転出：H、K、E：66、75：66301 転入：D、C、H：32：25701、32310
集計対象 S75 非正規：II

K-75501 荷物配達員

荷物・商品などを所定の場所に配達する仕事に従事するものをいう。

- 受託配送員（ルート配送を除く）、商品配達員（ルート配送を除く）、セールスドライバー（ルート配送を除く）、宅配ピザ配達員、宅配便配達員、バイク便配達員、メール便配達員

労働者機能 T192 職務：荷物の配達192
教育訓練 区分：V 前：－ 未習得：VI 後：4 未訓練：VI 自立：2
職業移動 継続：1 転出：H、K、E：66、75：66301 転入：D、C、H：32：34101、66301
集計対象 S150 正規：VI 非正規：V

K-75502 ルート集配員

取引先の事業所・個人宅を巡回して、荷物・商品などを配達・回収する仕事に従事するものをいう。

- 牛乳配達員、クリーニング集配員、受託配送員（ルート配送）、商品配達員（ルート配送）、セールスドライバー（ルート配送）、乳酸発酵製品配達員、プロパンガス配達員、ルートセールス員（配達を主とするもの）

労働者機能 T192 職務：集配作業192 ルートセールス432
教育訓練 区分：V 前：－ 未習得：VI 後：4 未訓練：V 自立：2
職業移動 継続：1 転出：H、K、E：66、75：40301、66301、66307、75501 転入：D、C、H：32：66301
集計対象 S83 正規：VI 非正規：IV

K-75503 新聞配達員

定期購読者に新聞を配達する仕事に従事するものをいう。

- 新聞配達員

労働者機能 T112 職務：新聞配達（オートバイ・自転車による配達）112
教育訓練 区分：V 前：－ 未習得：VI 後：4 未訓練：IV 自立：1
職業移動 継続：1 転出：H、K、E：66、75： 転入：D、C、H：32：28103
集計対象 S48 非正規：I

K-75601 荷造作業員

輸送の目的のため、段ボール箱・木箱の組立、品物の箱詰・袋詰（小袋詰を除く）、テープ止め・バンド掛けなどのこん（梱）包の作業に従事するものをいう。

- 板わくこん包工、機械こん包工、こん包工、出荷作業員（荷造を主とするもの）、荷造機械操作員、荷造検査工、荷造工、箱詰荷造工、袋詰こん包工

労働者機能 T118 職務：箱詰め118 木枠の製作316
教育訓練 区分：V 前：－ 未習得：VI 後：4 未訓練：V 自立：1
職業移動 継続：1 転出：H、K、E：66、75： 転入：D、C、H：32：25701、78102
集計対象 S94 非正規：II

中分類 76 清掃の職業

K-76101 ビル・建物清掃員

ビル・建物（住宅を除く）のガラス・床・階段・手すり・洗面所などを清掃する作業に従事するものをいう。

○階段清掃員、ガラス清掃員、ビル清掃員、ポリッシャー（自動床洗浄機）作業員、床磨作業員

労働者機能 T118 職務：床洗浄機の操作113 ホテル・病院・駅などのトイレ・床の清掃116
教育訓練 区分：V 前：－ 未習得：VI 後：4 未訓練：IV 自立：1
職業移動 継続：1 転出：H、K、E：－： 転入：D、C、H：32：25701、32310
集計対象 S112 非正規：I

K-76201 ハウスクリーニング作業員

住宅の流し台・浴室・洗面所などの水回り設備、換気扇、エアコンなどを清掃する作業に従事するものをいう。

○個人宅清掃員、賃貸住宅清掃員

労働者機能 T118 職務：電気機器・水回り設備の清掃116
教育訓練 区分：V 前：－ 未習得：IV 後：4 未訓練：IV 自立：2
職業移動 継続：1 転出：H、K、E：－： 転入：D、C、H：32：25701
集計対象 S41 非正規：VI 自営：IV

K-76401 ごみ収集作業員

ごみ（家庭の廃棄物および事業所の一般廃棄物）を取り集める作業に従事するものをいう。

○ごみ収集作業員

労働者機能 T118 職務：ごみの収集118
教育訓練 区分：V 前：－ 未習得：VI 後：－ 未訓練：VI 自立：1
職業移動 継続：1 転出：H、K、E：－： 転入：D、C、H：32：
集計対象 S41 正規：III

K-76903 乗物内清掃員

鉄道車両・航空機などの座席・通路・洗面所を清掃する作業に従事するものをいう。

○航空機内清掃員、シートカバー取付人（航空機・列車）、車内清掃員（自動車）、船内清掃員、バス清掃員、列車清掃員

労働者機能 T118 職務：鉄道車両・航空機の車内・機内清掃116
教育訓練 区分：V 前：－ 未習得：VI 後：4、3 未訓練：IV 自立：2
職業移動 継続：1 転出：H、K、E：－： 転入：D、C、H：32：
集計対象 S27 正規：V 非正規：IV

中分類 77 包装の職業

K-77101 製品包装作業員

製品を保護・保存するため、各種の材料を用いて包装する作業に従事するものをいう。
○贈答品包装作業員、箱詰作業員（包装）、パッケージ機械操作員、フィルム包装作業員、袋詰作業員（包装）、包装機械操作員

労働者機能 T118 職務：包装機械の運転114 袋詰め118 商品の包装作業118
教育訓練 区分：V 前：－ 未習得：VI 後：4 未訓練：VI 自立：1
職業移動 継続：2 転出：H、K、E：32、54/56：32310 転入：D、C、H：32、25、54/56：25701
集計対象 S60 非正規：II

K-77900 ラベル・シール貼付作業員、タッグ付け作業員

品物にラベル・シールなどを貼り付ける作業に従事するもの、タッグ（下げ札）付けの作業に従事するものをいう。
○シール貼付作業員、ステッカー貼付作業員、タッグ（下げ札）付作業員、値札貼付作業員、ラベル貼付作業員

労働者機能 T118 職務：ラベル・シールの貼付作業118 タッグ付け作業118
教育訓練 区分：V 前：－ 未習得：VI 後：－ 未訓練：VI 自立：2
職業移動 継続：1 転出：H、K、E：32、54/56： 転入：D、C、H：32、25、54/56：
集計対象 S27 非正規：II

中分類 78 その他の運搬・清掃・包装等の職業

K-78102 ピッキング作業員

倉庫・小売店などにおいて、注文書・出荷指示書に記載された商品を在庫品の中から取り集める作業に従事するものをいう。
○商品仕分け作業員、ピッキング作業員

労働者機能 T118 職務：ピッキング作業118 商品の仕分け118
教育訓練 区分：V 前：－ 未習得：VI 後：4 未訓練：V 自立：1
職業移動 継続：1 転出：H、K、E：－：75601 転入：D、C、H：25、32：25701
集計対象 S85 非正規：I

K-78203 小売店作業員

百貨店・スーパーマーケットなどの小売店において、商品の品出し・陳列・補充、棚卸しなど特定の型に限定されない各種の軽作業に従事するものをいう。
○商品品出作業員（小売店）、商品陳列作業員（小売店）、商品補充作業員（小売店）、棚卸作業員（小売店）、店頭商品補充係

労働者機能 P118 職務：商品の品出し（補充・陳列）118

教育訓練 区分：V 前：－ 未習得：VI 後：3、4 未訓練：Ⅲ 自立：1
職業移動 継続：1 転出：H、K、E：－： 転入：D、C、H：25、32：25701、28103
集計対象 S36 非正規：I

K-78208 用務員

学校において、施設・設備の点検、小規模修繕、消耗品の交換、除草、散水、夜間・休日の巡回、ごみの分別などの作業に従事するものをいう。

○学校用務員、校務員（学校）

労働者機能 P118 職務：校内見回り118 清掃116 小規模修理416
教育訓練 区分：V 前：－ 未習得：VI 後：－ 未訓練：VI 自立：1
職業移動 継続：1 転出：H、K、E：－： 転入：D、C、H：25、32：
集計対象 S25 非正規：Ⅲ

第Ⅲ部 類似性指標別の職業区分

労働者機能別の職業区分

1. DPT別の職業区分

①特徴的DPTがD機能である職業

情報を記録・記入する

DPT	分類番号	職業名
2 1 4	31201	データ入力係員
2 9 4	25701	一般事務員
2 9 4	29901	検針員

計算する

DPT	分類番号	職業名
3 3 4	25901	ECサイト販売受付事務員
3 9 4	26101	現金出納事務員
3 9 4	26301	経理事務員
3 9 4	26904	財務事務員
3 9 8	25802	介護事務員

情報を収集・比較・分類する

DPT	分類番号	職業名
4 1 4	31101	パソコンオペレーター
4 1 8	27200	倉庫事務員
4 5 8	30201	鉄道運行管理事務員
4 9 4	26901	予算係事務員
4 9 8	17901	土地家屋調査士
4 9 8	25101	総務事務員
4 9 8	25902	診療情報管理係事務員
4 9 8	25904	法律・特許事務所事務員
4 9 8	28101	商品仕入係事務員
4 9 8	28103	営業事務員
4 9 8	28104	貿易事務員

情報を調査・分析・評価する

DPT	分類番号	職業名
5 9 4	10501	システム運用管理者
5 9 4	21201	新聞記者
5 9 4	21202	雑誌記者
5 9 4	21203	テクニカルライター
5 9 4	21299	その他の記者
5 9 8	18401	金融専門職
5 9 8	21102	翻訳者
5 9 8	24902	不動産鑑定士
5 9 8	25905	法務係事務員
5 9 8	26903	原価計算事務員、見積係員

企画する、調整する

DPT	分類番号	職業名
6 6 8	24101	図書館司書
6 7 8	25301	企画係事務員（商品企画を除く）
6 9 4	10404	プログラマー

6	9	4	10601	通信ネットワーク技術者
6	9	4	10901	社内SE
6	9	7	09301	測量士
6	9	8	09398	測量士補
6	9	8	10101	システムコンサルタント
6	9	8	10201	システム設計技術者
6	9	8	10301	情報処理プロジェクトマネージャ
6	9	8	25303	マーケティングリサーチャー
6	9	8	27101	生産・工程管理事務員
6	9	8	33302	トレーダー、ディーラー

研究・開発・創作する

DPT	分類番号	職業名		
7	7	8	24201	学芸員
7	9	4	10401	ソフトウェア開発技術者（WEB・オープン系）
7	9	4	10402	ソフトウェア開発技術者（組込・制御系）
7	9	4	10403	ソフトウェア開発技術者（汎用機系）
7	9	4	22402	ウェブデザイナー
7	9	7	05101	理学研究者
7	9	7	05102	工学研究者
7	9	7	05103	農学・林学・水産学研究者
7	9	7	05104	医学研究者
7	9	7	07101	食品開発技術者
7	9	7	07201	電気・電子・電気通信機器設計技術者
7	9	7	07299	電気・電子・電気通信機器開発技術者（設計を除く）
7	9	7	07301	機械設計技術者
7	9	7	07399	機械開発技術者（設計を除く）
7	9	7	07401	自動車設計技術者
7	9	7	07499	自動車開発技術者（設計を除く）
7	9	7	07501	鉄道車両・船舶・航空機開発技術者
7	9	7	07701	化学品開発技術者
7	9	7	07901	窯業製品開発技術者
7	9	7	08201	電気・電子・電気通信機器生産技術者
7	9	7	08202	電気工事技術者
7	9	7	08299	電子・電気・電気通信機器製造技術者（生産技術・電気工事施工管理を除く）
7	9	7	08301	機械生産技術者
7	9	7	08399	機械製造技術者（生産技術を除く）
7	9	7	08401	自動車生産技術者
7	9	7	08701	化学品生産技術者
7	9	7	09101	建築設計技術者
7	9	7	09201	土木設計技術者
7	9	7	22404	工業デザイナー
7	9	8	05105	人文科学研究者
7	9	8	05106	社会科学研究者
7	9	8	21101	文芸家
7	9	8	21103	コピーライター
7	9	8	21301	新聞編集者
7	9	8	21302	雑誌編集者
7	9	8	21303	図書編集者

②特徴的DPTがP機能である職業

指示を受ける

DPT	分類番号	職業名
1 1 8	29101	集金人
1 1 8	40301	配せん人
1 1 8	78203	小売店作業員
1 1 8	78208	学校用務員

世話をする、サービスを提供する、補助する

DPT	分類番号	職業名
1 2 8	16301	保育士
1 2 8	38303	ネイリスト
1 2 8	40402	ホテル・旅館接客係
1 2 8	42902	学童保育指導員
3 2 6	39201	バーテンダー
4 2 6	13301	看護師
4 2 6	13302	准看護師
4 2 7	38101	理容師
4 2 7	38201	美容師
4 2 8	36101	施設介護員
4 2 8	36200	訪問介護職
4 2 8	38302	エステティシャン
4 2 8	40302	ウエイター・ウエイトレス
4 2 8	42904	リラクゼーション術従事人
5 2 7	15202	はり師、きゅう師
5 2 8	15201	あん摩マッサージ指圧師
5 2 8	15301	柔道整復師
5 2 8	42903	カイロプラクター、整体師

勧誘・説得する

DPT	分類番号	職業名
4 3 2	34403	自動車営業員
4 3 6	32402	商品実演販売員
4 3 8	25603	テレフォンアポインター
4 3 8	32302	デパート店員
4 3 8	32303	コンビニエンスストア店員
4 3 8	32304	身の回り品販売店員
4 3 8	32305	飲食料品販売店員
4 3 8	32306	中古車販売員
4 3 8	32307	家庭用電気機器販売店員
4 3 8	32310	スーパーマーケット店員
4 3 8	32311	化粧品販売員
4 3 8	32312	携帯電話販売員
4 3 8	32313	書店員、古書店員、文房具小売店員
4 3 8	32314	眼鏡販売店員
4 3 8	32316	ホームセンター店員
4 3 8	32401	卸売販売店員
4 3 8	32501	商品訪問販売員
4 3 8	33101	不動産仲介・売買人
4 3 8	34101	飲食料品営業員
4 3 8	34201	化学品営業員（医薬品を除く）

4	3	8	34401	一般機械器具営業員
4	3	8	34402	電気機械器具営業員
4	3	8	34404	精密機器・光学機器営業員
4	3	8	34501	通信回線・通信機器営業員
4	3	8	34502	情報システム営業員
4	3	8	34601	銀行等渉外係
4	3	8	34602	証券営業員
4	3	8	34603	保険営業員
4	3	8	34701	住宅・不動産営業員
4	3	8	34901	旅行会社営業員
4	3	8	34902	広告会社営業員
4	3	8	34903	印刷営業員
4	3	8	34904	会員募集員
5	3	8	18902	ファイナンシャル・プランナー
5	3	8	33201	保険代理人
5	3	8	33202	保険仲立人（保険ブローカー）
6	3	8	32701	商品仕入営業員（バイヤー）
6	3	8	34301	医薬情報担当者（MR）、医薬品卸販売担当者（MS）

楽しませる

DPT	分類番号	職業名		
7	4	8	23101	音楽家
7	4	8	23301	俳優

指揮・監督する、指示する

DPT	分類番号	職業名		
4	5	8	30202	トラック運送事務員
4	5	8	30203	タクシー運行管理事務員
6	5	8	24909	プロデューサー・ディレクター（舞台芸術を除く）

教える、指導する

DPT	分類番号	職業名		
5	6	8	19101	幼稚園教員
5	6	8	19201	小学校教員
5	6	8	19301	中学校教員
5	6	8	19401	高等学校教員
5	6	8	19501	中等教育学校教員
5	6	8	19601	特別支援学校教員
5	6	8	19701	高等専門学校教員
5	6	8	19801	大学教員
5	6	8	19901	専修学校教員
5	6	8	19902	各種学校教員
5	6	8	19903	職業訓練指導員
5	6	8	19904	研修施設教員
5	6	8	24401	学習塾教師
5	6	8	24402	パソコン教室教師
5	6	8	24403	スポーツクラブ指導員
5	6	8	24499	その他の個人教師
6	6	7	14401	理学療法士
6	6	7	14501	作業療法士
6	6	8	14601	視能訓練士

6	6	8	14602	言語聴覚士
6	6	8	15102	管理栄養士
6	6	8	16202	障害者福祉施設専門員
7	6	7	06100	農林水産技術者

協議する

DPT	分類番号	職業名		
6	7	8	17401	弁理士
6	7	8	23401	プロデューサー
6	7	8	25302	商品企画・商品開発事務員

専門的な相談・援助をする

DPT	分類番号	職業名		
4	8	8	12401	薬剤師（調剤）
4	8	8	12402	薬剤師（医薬品販売）
6	8	8	13101	保健師
6	8	8	13201	助産師
6	8	8	15902	臨床心理士（保健医療）
6	8	8	16201	老人福祉施設専門員
6	8	8	16902	医療ソーシャルワーカー
6	8	8	17301	弁護士
6	8	8	18101	公認会計士
6	8	8	20101	宗教家
6	8	8	24301	学生カウンセラー
6	8	8	24302	職場カウンセラー
6	8	8	24303	職業相談員
7	8	7	12101	医師
7	8	7	12201	歯科医師
7	8	7	12301	獣医師

話をする、合図をする

DPT	分類番号	職業名		
1	9	2	75101	郵便集配員
1	9	6	41101	マンション・アパート・下宿管理人
1	9	6	41201	寄宿舎・寮管理人
1	9	6	41301	ビル管理人
1	9	6	41902	公民館・体育館・スポーツ競技場管理人
1	9	8	40602	娯楽場接客係
1	9	8	41401	駐車場・駐輪場管理人
1	9	8	45301	施設警備員
1	9	8	45902	交通誘導警備員
1	9	8	68101	鉄道車掌
3	9	2	66202	タクシー運転手
3	9	3	32301	レジ係
3	9	4	18201	税理士
3	9	8	25801	医療事務員
3	9	8	27201	クリーニング受入係員
3	9	8	30102	有料道路料金収受員
3	9	8	42301	物品賃貸人
4	9	2	66101	路線バス運転手
4	9	2	66103	送迎バス運転手

4	9	4	14101	診療放射線技師
4	9	4	25201	人事係事務員
4	9	4	25602	コールセンターオペレーター
4	9	4	26201	銀行窓口事務員
4	9	4	28102	カウンター係事務員
4	9	7	14701	歯科衛生士
4	9	7	39106	居酒屋調理人
4	9	8	16903	福祉用具専門相談員
4	9	8	17501	司法書士
4	9	8	18301	社会保険労務士
4	9	8	24901	行政書士
4	9	8	25401	会社・団体受付係
4	9	8	25499	受付係（会社・団体の受付を除く）
4	9	8	25501	秘書
4	9	8	25601	電話交換手
4	9	8	25903	学校事務員
4	9	8	28106	保険事務員
4	9	8	30101	運輸出改札・旅客係
4	9	8	30301	郵便窓口事務員
4	9	8	32308	医薬品登録販売者
4	9	8	32309	ガソリンスタンド販売員
4	9	8	33301	有価証券売買・仲立人
4	9	8	33902	宝くじ等販売人
4	9	8	37101	看護助手
4	9	8	37201	歯科助手
4	9	8	37901	動物病院助手
4	9	8	40401	ホテル・旅館フロント係
4	9	8	40404	航空客室乗務員
4	9	8	40604	スポーツクラブ係員
4	9	8	42101	添乗員
4	9	8	42501	葬儀師
5	9	7	14301	臨床検査技師
5	9	8	09102	建築工事監督
5	9	8	09202	土木工事監督
5	9	8	24904	通訳
5	9	8	28105	金融事務員
6	9	8	15101	栄養士
6	9	8	16102	福祉事務所ケースワーカー
6	9	8	16901	介護支援専門員（ケアマネージャー）
6	9	8	18901	経営コンサルタント
6	9	8	25102	広報事務員
6	9	8	25202	教育・研修係事務員
6	9	8	28901	労働者派遣コーディネーター
6	9	8	32100	小売店長
6	9	8	40101	レストラン店長
6	9	8	40199	飲食店長（レストランを除く）
6	9	8	42102	観光案内人
7	9	7	08499	自動車製造技術者（生産技術を除く）
7	9	7	22405	インテリアデザイナー
7	9	8	23402	演出家

③特徴的DPTがT機能である職業

輸送用などの一般的な機械を運転・操縦する

DPT	分類番号	職業名
1 1 2	66301	トラック運転手
1 1 2	66302	トレーラートラック運転手
1 1 2	66304	ダンプカー運転手
1 1 2	66305	タンクローリー運転手
1 1 2	66307	自動車陸送員
1 1 2	66308	産業廃棄物運搬車運転手
1 1 2	68401	フォークリフト運転作業員
1 1 2	69301	クレーン運転工
1 1 2	69501	建設用機械車両運転工
1 1 2	75503	新聞配達員
1 9 2	66201	役員車運転手
1 9 2	66203	自動車運転代行人
1 9 2	66306	ごみ収集車運転手
1 9 2	75501	荷物配達員
1 9 2	75502	ルート集配員
4 1 2	65101	電車運転士
4 1 2	65900	鉄道機関士、気動車運転士
4 9 2	66102	貸切バス運転手
5 9 2	67401	航空機操縦士

機械・装置の稼働状況を監視する

DPT	分類番号	職業名
1 1 3	38501	クリーニング工
1 1 3	54100	化学製品製造工
1 1 3	55700	紡織工
1 1 3	56200	パルプ・紙・紙製品製造工
1 1 3	57600	半導体製品製造工
1 1 3	58300	電子機器部品組立工

機械・装置を運転・操作して製造工程を制御・調節する

DPT	分類番号	職業名
1 1 4	38502	クリーニング仕上工
1 1 4	52200	非鉄金属製錬工
1 1 4	54200	窯業製品製造工
1 1 4	54300	精穀・製粉・調味食品製造工
1 1 4	54800	乳・乳製品製造工
1 1 4	55600	飲料・たばこ製造工
1 1 4	56400	ゴム製品製造工
2 1 4	56301	DTPオペレーター
2 1 4	64300	CADオペレーター
4 1 4	69701	ビル設備管理員
4 1 4	69903	ごみ・下水処理設備操作員
4 9 4	14201	臨床工学技士
5 9 4	24602	テレビ・ラジオ放送技術員
6 5 4	21304	映像編集者
7 9 4	22407	CGデザイナー
7 9 4	22501	写真家
7 9 4	22502	映像撮影者

自分で機械・装置を操作して製品を製造する

DPT	分類番号	職業名
1 1 5	52700	汎用金属工作機械工
1 1 5	53100	金属プレス工
1 1 5	53302	工場板金工
1 1 5	53401	めっき工
1 1 5	53501	くぎ・ばね・金属線製品製造工
1 1 5	54400	めん類製造工
1 1 5	56100	木製製品製造工
1 1 5	56300	印刷・製本作業員
1 1 5	56500	プラスチック製品製造工
2 1 5	52800	数値制御金属工作機械工

手や道具を使って作業をする（仕事の仕方は定型的）

DPT	分類番号	職業名
1 1 6	46301	植木職
1 1 6	47000	林業従事者
1 1 6	48000	漁労従事者
1 1 6	53403	金属研磨工
1 1 6	53600	金属製品製造工
1 1 6	53700	金属溶接工
1 1 6	55100	食肉加工品製造工
1 1 6	57100	はん用・生産用・業務用機械器具組立工
1 1 6	57200	電気機械組立工
1 1 6	57300	電気通信機械器具組立工
1 1 6	57400	電子応用機械器具組立工
1 1 6	57501	民生用電子・電気機械器具組立工
1 1 6	58400	自動車組立工
1 1 6	71904	住宅水回り設備取付工
1 1 6	73101	建設・土木作業員
1 1 6	73201	鉄道線路工事作業員
1 2 6	35101	家政婦
4 1 6	72100	送電線・配電線・通信線架線（敷設）作業員
4 1 6	72400	電気通信装置据付・保守作業員
5 9 6	72501	電気配線工事作業員
5 9 6	72503	産業用電気機械・装置据付作業員

手や道具を使って作業をする（仕事の仕方は自律的）

DPT	分類番号	職業名
1 1 7	52300	鋳物製造工
1 1 7	53201	鉄工
1 1 7	53203	製缶工
1 1 7	53301	建築板金工
1 1 7	53303	自動車板金工
1 1 7	55800	衣服・繊維製品製造工
1 2 7	42601	トリマー
1 2 7	46200	畜産従事者
3 1 7	71700	内装工
4 1 7	39105	給食調理人
4 1 7	64101	木工塗装工、金属塗装工
4 1 7	64103	建築塗装工

4	1	7	70101	型枠大工
4	1	7	70300	鉄筋工
4	1	7	71100	大工
4	1	7	71300	屋根ふき工
4	1	7	71401	左官
4	9	7	14801	歯科技工士
4	9	7	39101	日本料理調理人
4	9	7	39102	すし職人
4	9	7	39103	西洋料理調理人
4	9	7	39104	中華料理調理人
4	9	7	70200	とび工
5	1	7	60100	はん用・生産用・業務用機械器具修理工
5	1	7	60200	電気機械器具修理工
5	1	7	60301	自動車整備工
5	1	7	60400	鉄道車両・船舶修理工、航空機整備工
5	1	7	64401	パタンナー
5	1	7	71601	配管工
5	9	7	61203	非破壊検査員
6	9	7	46100	農耕従事者
7	1	7	56903	貴金属・宝石・甲・角細工工
7	1	7	64201	アニメーター
7	9	7	07601	金属製錬・金属材料開発技術者
7	9	7	08101	食品製造技術者
7	9	7	08702	分析化学技術者
7	9	7	11902	環境衛生技術者
7	9	7	22201	画家
7	9	7	22202	漫画家
7	9	7	22203	イラストレーター
7	9	7	22301	工芸美術家
7	9	7	22401	グラフィックデザイナー
7	9	7	22403	ディスプレイデザイナー
7	9	7	22406	服飾デザイナー

自分の身体を使って仕事をする

DPT	分類番号	職業名		
1	1	8	27202	検収・検品係員
1	1	8	27204	出荷・発送係員
1	1	8	30302	郵便内務事務員
1	1	8	39197	調理補助
1	1	8	40403	ホテル・旅館客室係
1	1	8	42402	チラシ配布員
1	1	8	54500	パン・菓子製造工
1	1	8	54600	豆腐・こんにゃく・ふ製造工
1	1	8	55200	水産物加工工
1	1	8	55300	保存食品・冷凍加工食品製造工
1	1	8	55401	弁当・惣菜類製造工
1	1	8	55501	野菜つけ物工
1	1	8	61101	金属材料検査工
1	1	8	61200	金属加工・溶接検査工
1	1	8	62101	化学製品検査工
1	1	8	62200	窯業製品検査工

1	1	8	62301	食料品検査工
1	1	8	62801	ゴム・プラスチック製品検査工
1	1	8	63101	はん用・生産用・業務用機械器具検査工
1	1	8	63201	電気機械器具検査工
1	1	8	63301	自動車検査工
1	1	8	75301	運搬作業員
1	1	8	75302	積卸作業員
1	1	8	75400	倉庫作業員
1	1	8	75601	荷造作業員
1	1	8	76101	ビル・建物清掃員
1	1	8	76201	ハウスクリーニング作業員
1	1	8	76401	ごみ収集作業員
1	1	8	76903	乗物内清掃員
1	1	8	77101	製品包装作業員
1	1	8	77900	ラベル・シール貼付作業員、タッグ付作業員
1	1	8	78102	ピッキング作業員
1	9	8	40603	娯楽場遊戯施設係
1	9	8	45901	道路パトロール隊員
2	9	8	71903	測量作業員
4	1	8	27203	保管・管理係員
4	3	8	32315	フラワーショップ店員

2. DPT別・職業自立準備区分別の職業区分

①特徴的DPTがD機能である職業の職業自立準備区分別の配列

情報を記録・記入する

DPT	職業自立準備区分	分類番号	職業名
2 1 4	Ⅱ（大卒中心+短大卒等）	31201	データ入力係員
2 9 4	Ⅲ（大卒中心+高卒）	25701	一般事務員
2 9 4	Ⅴ（高卒中心+大卒等）	29901	検針員

計算する

DPT	職業自立準備区分	分類番号	職業名
3 9 4	Ⅲ（大卒中心+高卒）	26101	現金出納事務員
3 9 4	Ⅲ	26301	経理事務員
3 9 4	Ⅲ	26904	財務事務員
3 3 4	Ⅴ（高卒中心+大卒等）	25901	ECサイト販売受付事務員
3 9 8	Ⅴ	25802	介護事務員

情報を収集・比較・分類する

DPT	職業自立準備区分	分類番号	職業名
4 1 4	Ⅱ（大卒中心+短大卒等）	31101	パソコンオペレーター
4 9 8	Ⅱ	17901	土地家屋調査士
4 9 8	Ⅱ	25902	診療情報管理係事務員
4 9 8	Ⅱ	28103	営業事務員
4 9 8	Ⅱ	28104	貿易事務員
4 9 4	Ⅲ（大卒中心+高卒）	26901	予算係事務員
4 9 8	Ⅲ	25101	総務事務員
4 9 8	Ⅲ	25904	法律・特許事務所事務員
4 9 8	Ⅲ	28101	商品仕入係事務員
4 1 8	Ⅴ（高卒中心+大卒等）	27200	倉庫事務員
4 5 8	Ⅴ	30201	鉄道運行管理事務員

情報を調査・分析・評価する

DPT	職業自立準備区分	分類番号	職業名
5 9 8	Ⅰ（大学院修了・大卒中心）	18401	金融専門職
5 9 8	Ⅰ	25905	法務係事務員
5 9 4	Ⅱ（大卒中心+短大卒等）	21201	新聞記者
5 9 4	Ⅱ	21202	雑誌記者
5 9 4	Ⅱ	21203	テクニカルライター
5 9 8	Ⅱ	21102	翻訳者
5 9 8	Ⅱ	24902	不動産鑑定士
5 9 4	Ⅲ（大卒中心+高卒）	10501	システム運用管理者
5 9 4	Ⅲ	21299	その他の記者
5 9 8	Ⅲ	26903	原価計算事務員、見積係員

企画する、調整する

DPT	職業自立準備区分	分類番号	職業名
6 9 4	Ⅰ（大学院修了・大卒中心）	10901	社内SE
6 9 8	Ⅰ	25303	マーケティングリサーチャー
6 6 8	Ⅱ（大卒中心+短大卒等）	24101	図書館司書
6 9 4	Ⅱ	10404	プログラマー
6 9 4	Ⅱ	10601	通信ネットワーク技術者

6 9 7	Ⅱ	09301	測量士
6 9 8	Ⅱ	10101	システムコンサルタント
6 9 8	Ⅱ	10301	情報処理プロジェクトマネージャ
6 9 8	Ⅱ	33302	トレーダー、ディーラー
6 7 8	Ⅲ (大卒中心 + 高卒)	25301	企画係事務員 (商品企画を除く)
6 9 8	Ⅲ	10201	システム設計技術者
6 9 8	Ⅲ	27101	生産・工程管理事務員
6 9 8	Ⅳ (専門学校卒中心 + 大卒等)	09398	測量士補

研究・開発・創作する

DPT	職業自立準備区分	分類番号	職業名
7 7 8	I (大学院修了・大卒中心)	24201	学芸員
7 9 7	I	05101	理学研究者
7 9 7	I	05102	工学研究者
7 9 7	I	05103	農学・林学・水産学研究者
7 9 7	I	05104	医学研究者
7 9 7	I	07101	食品開発技術者
7 9 7	I	07201	電気・電子・電気通信機器設計技術者
7 9 7	I	07299	電気・電子・電気通信機器開発技術者 (設計を除く)
7 9 7	I	07399	機械開発技術者 (設計を除く)
7 9 7	I	07401	自動車設計技術者
7 9 7	I	07499	自動車開発技術者 (設計を除く)
7 9 7	I	07501	鉄道車両・船舶・航空機開発技術者
7 9 7	I	07701	化学品開発技術者
7 9 7	I	07901	窯業製品開発技術者
7 9 7	I	08701	化学品生産技術者
7 9 8	I	05105	人文科学研究者
7 9 8	I	05106	社会科学研究者
7 9 4	Ⅱ (大卒中心 + 短大卒等)	10401	ソフトウェア開発技術者 (WEB・オープン系)
7 9 4	Ⅱ	10402	ソフトウェア開発技術者 (組込・制御系)
7 9 4	Ⅱ	10403	ソフトウェア開発技術者 (汎用機系)
7 9 4	Ⅱ	22402	ウェブデザイナー
7 9 7	Ⅱ	22404	工業デザイナー
7 9 8	Ⅱ	21103	コピーライター
7 9 8	Ⅱ	21301	新聞編集者
7 9 8	Ⅱ	21302	雑誌編集者
7 9 8	Ⅱ	21303	図書編集者
7 9 7	Ⅲ (大卒中心 + 高卒)	07301	機械設計技術者
7 9 7	Ⅲ	08201	電気・電子・電気通信機器生産技術者
7 9 7	Ⅲ	08202	電気工事技術者
7 9 7	Ⅲ	08299	電子・電気・電気通信機器製造技術者 (生産技術・電気工事施工管理を除く)
7 9 7	Ⅲ	08301	機械生産技術者
7 9 7	Ⅲ	08399	機械製造技術者 (生産技術を除く)
7 9 7	Ⅲ	08401	自動車生産技術者
7 9 7	Ⅲ	09101	建築設計技術者
7 9 7	Ⅲ	09201	土木設計技術者
7 9 8	Ⅲ	21101	文芸家

②特徴的DPTがP機能である職業の職業自立準備区分別の配列

指示を受ける

DPT	職業自立準備区分	分類番号	職業名
1 1 8	V (高卒中心+大卒等)	29101	集金人
1 1 8	V	40301	配せん人
1 1 8	V	78203	小売店作業員
1 1 8	V	78208	学校用務員

世話をする、サービスを提供する、補助する

DPT	職業自立準備区分	分類番号	職業名
1 2 8	II (大卒中心+短大卒等)	42902	学童保育指導員
1 2 8	IV (専門学校卒中心+大卒等)	16301	保育士
1 2 8	IV	38303	ネイリスト
4 2 6	IV	13301	看護師
4 2 6	IV	13302	准看護師
4 2 7	IV	38101	理容師
4 2 7	IV	38201	美容師
4 2 8	IV	38302	エステティシャン
4 2 8	IV	42904	リラクゼーション術従事人
5 2 7	IV	15202	はり師、きゅう師
5 2 8	IV	15201	あん摩マッサージ指圧師
5 2 8	IV	15301	柔道整復師
5 2 8	IV	42903	カイロプラクター、整体師
1 2 8	V (高卒中心+大卒等)	40402	ホテル・旅館接客係
3 2 6	V	39201	バーテンダー
4 2 8	V	36101	施設介護員
4 2 8	V	36200	訪問介護職
4 2 8	V	40302	ウエイター・ウエイトレス

勧誘・説得する

DPT	職業自立準備区分	分類番号	職業名
4 3 8	II (大卒中心+短大卒等)	32311	化粧品販売員
4 3 8	II	32313	書店員、古書店員、文房具小売店員
4 3 8	II	34901	旅行会社営業員
4 3 2	III (大卒中心+高卒)	34403	自動車営業員
4 3 8	III	32302	デパート店員
4 3 8	III	32304	身の回り品販売店員
4 3 8	III	32314	眼鏡販売店員
4 3 8	III	32316	ホームセンター店員
4 3 8	III	33101	不動産仲介・売買人
4 3 8	III	34101	飲食料品営業員
4 3 8	III	34201	化学品営業員 (医薬品を除く)
4 3 8	III	34401	一般機械器具営業員
4 3 8	III	34402	電気機械器具営業員
4 3 8	III	34404	精密機器・光学機器営業員
4 3 8	III	34501	通信回線・通信機器営業員
4 3 8	III	34502	情報システム営業員
4 3 8	III	34601	銀行等渉外係
4 3 8	III	34602	証券営業員
4 3 8	III	34603	保険営業員
4 3 8	III	34701	住宅・不動産営業員

4	3	8	Ⅲ	34902	広告会社営業員
4	3	8	Ⅲ	34903	印刷営業員
4	3	8	Ⅲ	34904	会員募集員
5	3	8	Ⅲ	18902	ファイナンシャル・プランナー
5	3	8	Ⅲ	33201	保険代理人
5	3	8	Ⅲ	33202	保険仲立人（保険ブローカー）
6	3	8	Ⅲ	32701	商品仕入営業員（バイヤー）
6	3	8	Ⅲ	34301	医薬情報担当者（MR）、医薬品卸販売担当者（MS）
4	3	6	V（高卒中心＋大卒等）	32402	商品実演販売員
4	3	8	V	25603	テレホンアポインター
4	3	8	V	32303	コンビニエンスストア店員
4	3	8	V	32305	飲食料品販売店員
4	3	8	V	32306	中古車販売員
4	3	8	V	32307	家庭用電気機器販売店員
4	3	8	V	32310	スーパーマーケット店員
4	3	8	V	32312	携帯電話販売員
4	3	8	V	32401	卸売販売店員
4	3	8	V	32501	商品訪問販売員

楽しませる

DPT	職業自立準備区分	分類番号	職業名		
7	4	8	Ⅱ（大卒中心＋短大卒等）	23101	音楽家
7	4	8	V（高卒中心＋大卒等）	23301	俳優

指揮・監督する、指示する

DPT	職業自立準備区分	分類番号	職業名		
4	5	8	V（高卒中心＋大卒等）	30202	トラック運送事務員
4	5	8	V	30203	タクシー運行管理事務員
6	5	8	Ⅲ（大卒中心＋高卒）	24909	プロデューサー・ディレクター（舞台芸術を除く）

教える、指導する

DPT	職業自立準備区分	分類番号	職業名		
5	6	8	I（大学院修了・大卒中心）	19201	小学校教員
5	6	8	I	19301	中学校教員
5	6	8	I	19401	高等学校教員
5	6	8	I	19501	中等教育学校教員
5	6	8	I	19601	特別支援学校教員
5	6	8	I	19701	高等専門学校教員
5	6	8	I	19801	大学教員
5	6	8	I	19902	各種学校教員
5	6	8	Ⅱ（大卒中心＋短大卒等）	19901	専修学校教員
5	6	8	Ⅱ	19903	職業訓練指導員
5	6	8	Ⅱ	24401	学習塾教師
5	6	8	Ⅱ	24403	スポーツクラブ指導員
5	6	8	Ⅱ	24499	その他の個人教師
6	6	8	Ⅱ	14602	言語聴覚士
6	6	8	Ⅱ	15102	管理栄養士
5	6	8	Ⅲ（大卒中心＋高卒）	19904	研修施設教員
5	6	8	Ⅲ	24402	パソコン教室教師
6	6	8	Ⅲ	16202	障害者福祉施設専門員
7	6	7	Ⅲ	06100	農林水産技術者

5 6 8	IV (専門学校卒中心+大卒等)	19101	幼稚園教員
6 6 7	IV	14401	理学療法士
6 6 7	IV	14501	作業療法士
6 6 8	IV	14601	視能訓練士

協議する

DPT	職業自立準備区分	分類番号	職業名
6 7 8	I (大学院修了・大卒中心)	17401	弁理士
6 7 8	II (大卒中心+短大卒等)	23401	プロデューサー
6 7 8	II	25302	商品企画・商品開発事務員

専門的な相談・援助をする

DPT	職業自立準備区分	分類番号	職業名
4 8 8	I (大学院修了・大卒中心)	12401	薬剤師 (調剤)
4 8 8	I	12402	薬剤師 (医薬品販売)
6 8 8	I	15902	臨床心理士 (保健医療)
6 8 8	I	17301	弁護士
6 8 8	I	18101	公認会計士
6 8 8	I	24301	学生カウンセラー
6 8 8	I	24302	職場カウンセラー
7 8 7	I	12101	医師
7 8 7	I	12201	歯科医師
7 8 7	I	12301	獣医師
6 8 8	II (大卒中心+短大卒等)	13101	保健師
6 8 8	II	16902	医療ソーシャルワーカー
6 8 8	II	20101	宗教家
6 8 8	III (大卒中心+高卒)	16201	老人福祉施設専門員
6 8 8	III	24303	職業相談員
6 8 8	IV (専門学校卒中心+大卒等)	13201	助産師

話をする、合図をする

DPT	職業自立準備区分	分類番号	職業名
3 9 4	II (大卒中心+短大卒等)	18201	税理士
4 9 4	II	28102	カウンター係事務員
4 9 8	II	17501	司法書士
4 9 8	II	18301	社会保険労務士
4 9 8	II	25401	会社・団体受付係
4 9 8	II	25499	受付係 (会社・団体の受付を除く)
4 9 8	II	25501	秘書
4 9 8	II	28106	保険事務員
4 9 8	II	33301	有価証券売買・仲立人
4 9 8	II	40404	航空客室乗務員
5 9 8	II	24904	通訳
5 9 8	II	28105	金融事務員
6 9 8	II	28901	労働者派遣コーディネーター
6 9 8	II	32100	小売店長
7 9 7	II	22405	インテリアデザイナー
7 9 8	II	23402	演出家
1 9 6	III (大卒中心+高卒)	41902	公民館・体育館・スポーツ競技場管理人
4 9 4	III	25201	人事係事務員
4 9 4	III	25602	コールセンターオペレーター

4	9	4	Ⅲ	26201	銀行窓口事務員
4	9	8	Ⅲ	16903	福祉用具専門相談員
4	9	8	Ⅲ	24901	行政書士
4	9	8	Ⅲ	25903	学校事務員
4	9	8	Ⅲ	32308	医薬品登録販売者
4	9	8	Ⅲ	40401	ホテル・旅館フロント係
4	9	8	Ⅲ	40604	スポーツクラブ係員
4	9	8	Ⅲ	42101	添乗員
5	9	8	Ⅲ	09102	建築工事監督
5	9	8	Ⅲ	09202	土木工事監督
6	9	8	Ⅲ	16102	福祉事務所ケースワーカー
6	9	8	Ⅲ	18901	経営コンサルタント
6	9	8	Ⅲ	25102	広報事務員
6	9	8	Ⅲ	25202	教育・研修係事務員
6	9	8	Ⅲ	42102	観光案内人
7	9	7	Ⅲ	08499	自動車製造技術者（生産技術を除く）
4	9	4	Ⅳ（専門学校卒中心+大卒等）	14101	診療放射線技師
4	9	7	Ⅳ	14701	歯科衛生士
4	9	8	Ⅳ	37201	歯科助手
4	9	8	Ⅳ	37901	動物病院助手
5	9	7	Ⅳ	14301	臨床検査技師
6	9	8	Ⅳ	15101	栄養士
6	9	8	Ⅳ	16901	介護支援専門員（ケアマネージャー）
1	9	2	Ⅴ（高卒中心+大卒等）	75101	郵便集配員
1	9	6	Ⅴ	41101	マンション・アパート・下宿管理人
1	9	6	Ⅴ	41201	寄宿舎・寮管理人
1	9	6	Ⅴ	41301	ビル管理人
1	9	8	Ⅴ	40602	娯楽場接客係
1	9	8	Ⅴ	41401	駐車場・駐輪場管理人
1	9	8	Ⅴ	45301	施設警備員
1	9	8	Ⅴ	45902	交通誘導警備員
1	9	8	Ⅴ	68101	鉄道車掌
3	9	2	Ⅴ	66202	タクシー運転手
3	9	3	Ⅴ	32301	レジ係
3	9	8	Ⅴ	25801	医療事務員
3	9	8	Ⅴ	27201	クリーニング受入係員
3	9	8	Ⅴ	30102	有料道路料金収受員
3	9	8	Ⅴ	42301	物品貸人
4	9	2	Ⅴ	66101	路線バス運転手
4	9	2	Ⅴ	66103	送迎バス運転手
4	9	7	Ⅴ	39106	居酒屋調理人
4	9	8	Ⅴ	25601	電話交換手
4	9	8	Ⅴ	30101	運輸出改札・旅客係
4	9	8	Ⅴ	30301	郵便窓口事務員
4	9	8	Ⅴ	32309	ガソリンスタンド販売員
4	9	8	Ⅴ	33902	宝くじ等販売人
4	9	8	Ⅴ	37101	看護助手
4	9	8	Ⅴ	42501	葬儀師
6	9	8	Ⅴ	40101	レストラン店長
6	9	8	Ⅴ	40199	飲食店長（レストランを除く）

③特徴的DPTがT機能である職業の職業自立準備区分別の配列

輸送用などの一般的な機械を運転・操縦する

DPT	職業自立準備区分	分類番号	職業名
5 9 2	Ⅲ (大卒中心+高卒)	67401	航空機操縦士
1 1 2	V (高卒中心+大卒等)	66301	トラック運転手
1 1 2	V	66302	トレーラートラック運転手
1 1 2	V	66304	ダンプカー運転手
1 1 2	V	66305	タンクローリー運転手
1 1 2	V	66307	自動車陸送員
1 1 2	V	66308	産業廃棄物運搬車運転手
1 1 2	V	68401	フォークリフト運転作業員
1 1 2	V	69301	クレーン運転工
1 1 2	V	69501	建設用機械車両運転工
1 1 2	V	75503	新聞配達員
1 9 2	V	66201	役員車運転手
1 9 2	V	66203	自動車運転代行人
1 9 2	V	66306	ごみ収集車運転手
1 9 2	V	75501	荷物配達員
1 9 2	V	75502	ルート集配員
4 1 2	V	65101	電車運転士
4 1 2	V	65900	鉄道機関士、気動車運転士
4 9 2	V	66102	貸切バス運転手

機械・装置の稼働状況を監視する

DPT	職業自立準備区分	分類番号	職業名
1 1 3	V (高卒中心+大卒等)	38501	クリーニング工
1 1 3	V	54100	化学製品製造工
1 1 3	V	55700	紡織工
1 1 3	V	56200	パルプ・紙・紙製品製造工
1 1 3	V	57600	半導体製品製造工
1 1 3	V	58300	電子機器部品組立工

機械・装置を運転・操作して製造工程を制御・調節する

DPT	職業自立準備区分	分類番号	職業名
5 9 4	Ⅱ (大卒中心+短大卒等)	24602	テレビ・ラジオ放送技術員
6 5 4	Ⅱ	21304	映像編集者
7 9 4	Ⅱ	22501	写真家
2 1 4	Ⅳ (専門学校卒中心+大卒等)	56301	DTPオペレーター
4 9 4	Ⅳ	14201	臨床工学技士
7 9 4	Ⅳ	22407	CGデザイナー
7 9 4	Ⅳ	22502	映像撮影者
1 1 4	V (高卒中心+大卒等)	38502	クリーニング仕上工
1 1 4	V	52200	非鉄金属製錬工
1 1 4	V	54200	窯業製品製造工
1 1 4	V	54300	精穀・製粉・調味食品製造工
1 1 4	V	54800	乳・乳製品製造工
1 1 4	V	55600	飲料・たばこ製造工
1 1 4	V	56400	ゴム製品製造工
2 1 4	V	64300	CADオペレーター
4 1 4	V	69701	ビル設備管理員
4 1 4	V	69903	ごみ・下水処理設備操作員

自分で機械・装置を操作して製品を製造する

DPT	職業自立準備区分	分類番号	職業名
1 1 5	V (高卒中心+大卒等)	52700	汎用金属工作機械工
1 1 5	V	53100	金属プレス工
1 1 5	V	53302	工場板金工
1 1 5	V	53401	めっき工
1 1 5	V	53501	くぎ・ばね・金属線製品製造工
1 1 5	V	54400	めん類製造工
1 1 5	V	56100	木製製品製造工
1 1 5	V	56300	印刷・製本作業員
1 1 5	V	56500	プラスチック製品製造工
2 1 5	V	52800	数値制御金属工作機械工

手や道具を使って作業をする (仕事の仕方は定型的)

DPT	職業自立準備区分	分類番号	職業名
1 1 6	V (高卒中心+大卒等)	46301	植木職
1 1 6	V	47000	林業従事者
1 1 6	V	48000	漁労従事者
1 1 6	V	53403	金属研磨工
1 1 6	V	53600	金属製品製造工
1 1 6	V	53700	金属溶接工
1 1 6	V	55100	食肉加工品製造工
1 1 6	V	57100	はん用・生産用・業務用機械器具組立工
1 1 6	V	57200	電気機械組立工
1 1 6	V	57300	電気通信機械器具組立工
1 1 6	V	57400	電子応用機械器具組立工
1 1 6	V	57501	民生用電子・電気機械器具組立工
1 1 6	V	58400	自動車組立工
1 1 6	V	71904	住宅水回り設備取付工
1 1 6	V	73101	建設・土木作業員
1 1 6	V	73201	鉄道線路工事作業員
1 2 6	V	35101	家政婦
4 1 6	V	72100	送電線・配電線・通信線架線 (敷設) 作業員
4 1 6	V	72400	電気通信装置据付・保守作業員
5 9 6	V	72501	電気配線工事作業員
5 9 6	V	72503	産業用電気機械・装置据付作業員

手や道具を使って作業をする (仕事の仕方は自律的)

DPT	職業自立準備区分	分類番号	職業名
7 9 7	I (大学院修了・大卒中心)	07601	金属製錬・金属材料開発技術者
7 9 7	I	08101	食品製造技術者
7 9 7	I	08702	分析化学技術者
7 9 7	II (大卒中心+短大卒等)	22201	画家
7 9 7	II	22203	イラストレーター
7 9 7	II	22401	グラフィックデザイナー
1 2 7	III (大卒中心+高卒)	46200	畜産従事者
7 9 7	III	22301	工芸美術家
1 2 7	IV (専門学校卒中心+大卒等)	42601	トリマー
4 9 7	IV	14801	歯科技工士
4 9 7	IV	39103	西洋料理調理人
5 1 7	IV	64401	パタンナー

7 1 7	IV	56903	貴金属・宝石・甲・角細工工
7 1 7	IV	64201	アニメーター
7 9 7	IV	22202	漫画家
7 9 7	IV	22403	ディスプレイデザイナー
7 9 7	IV	22406	服飾デザイナー
1 1 7	V (高卒中心+大卒等)	52300	鋳物製造工
1 1 7	V	53201	鉄工
1 1 7	V	53203	製缶工
1 1 7	V	53301	建築板金工
1 1 7	V	53303	自動車板金工
1 1 7	V	55800	衣服・繊維製品製造工
3 1 7	V	71700	内装工
4 1 7	V	39105	給食調理人
4 1 7	V	64101	木工塗装工、金属塗装工
4 1 7	V	64103	建築塗装工
4 1 7	V	70101	型枠大工
4 1 7	V	70300	鉄筋工
4 1 7	V	71100	大工
4 1 7	V	71300	屋根ふき工
4 1 7	V	71401	左官
4 9 7	V	39101	日本料理調理人
4 9 7	V	39102	すし職人
4 9 7	V	39104	中華料理調理人
4 9 7	V	70200	とび工
5 1 7	V	60100	はん用・生産用・業務用機械器具修理工
5 1 7	V	60200	電気機械器具修理工
5 1 7	V	60301	自動車整備工
5 1 7	V	60400	鉄道車両・船舶修理工、航空機整備工
5 1 7	V	71601	配管工
5 9 7	V	61203	非破壊検査員
6 9 7	V	46100	農耕従事者
7 9 7	V	11902	環境衛生技術者

自分の身体を使って仕事をする

DPT	職業自立準備区分	分類番号	職業名
1 1 8	V (高卒中心+大卒等)	27202	検収・検品係員
1 1 8	V	27204	出荷・発送係員
1 1 8	V	30302	郵便内務事務員
1 1 8	V	39197	調理補助
1 1 8	V	40403	ホテル・旅館客室係
1 1 8	V	42402	チラシ配布員
1 1 8	V	54500	パン・菓子製造工
1 1 8	V	54600	豆腐・こんにゃく・ふ製造工
1 1 8	V	55200	水産物加工工
1 1 8	V	55300	保存食品・冷凍加工食品製造工
1 1 8	V	55401	弁当・惣菜類製造工
1 1 8	V	55501	野菜つけ物工
1 1 8	V	61101	金属材料検査工
1 1 8	V	61200	金属加工・溶接検査工
1 1 8	V	62101	化学製品検査工
1 1 8	V	62200	窯業製品検査工

1	1	8	V	62301	食料品検査工
1	1	8	V	62801	ゴム・プラスチック製品検査工
1	1	8	V	63101	はん用・生産用・業務用機械器具検査工
1	1	8	V	63201	電気機械器具検査工
1	1	8	V	63301	自動車検査工
1	1	8	V	75301	運搬作業員
1	1	8	V	75302	積卸作業員
1	1	8	V	75400	倉庫作業員
1	1	8	V	75601	荷造作業員
1	1	8	V	76101	ビル・建物清掃員
1	1	8	V	76201	ハウスクリーニング作業員
1	1	8	V	76401	ごみ収集作業員
1	1	8	V	76903	乗物内清掃員
1	1	8	V	77101	製品包装作業員
1	1	8	V	77900	ラベル・シール貼付作業員、タッグ付作業員
1	1	8	V	78102	ピッキング作業員
1	9	8	V	40603	娯楽場遊戯施設係
1	9	8	V	45901	道路パトロール隊員
2	9	8	V	71903	測量作業員
4	1	8	V	27203	保管・管理係員
4	3	8	V	32315	フラワーショップ店員

3. 入職前未習得者のDPT別・職業自立準備区分別の職業区分

回答者のうち仕事に必要な知識・技術を身に付けずに入職した者が2割を超える職業（第Ⅱ部の職業別類似性指標のうち入職前経験が「-」の職業）をDPT別・職業自立準備区分別に配列した。

①特徴的DPTがD機能である職業の職業自立準備区分別の配列

情報を記録・記入する

DPT	職業自立準備区分	分類番号	職業名
2 1 4	Ⅱ（大卒中心+短大卒等）	31201	データ入力係員

計算する

DPT	職業自立準備区分	分類番号	職業名
3 9 4	Ⅲ（大卒中心+高卒）	26101	現金出納事務員

情報を収集・比較・分類する

DPT	職業自立準備区分	分類番号	職業名
4 9 8	Ⅱ（大卒中心+短大卒等）	28103	営業事務員
4 9 4	Ⅲ（大卒中心+高卒）	26901	予算係事務員
4 9 8	Ⅲ	25101	総務事務員
4 9 8	Ⅲ	28101	商品仕入係事務員
4 1 8	Ⅴ（高卒中心+大卒等）	27200	倉庫事務員
4 5 8	Ⅴ	30201	鉄道運行管理事務員

②特徴的DPTがP機能である職業の職業自立準備区分別の配列

指示を受ける

DPT	職業自立準備区分	分類番号	職業名
1 1 8	Ⅴ（高卒中心+大卒等）	29101	集金人
1 1 8	Ⅴ	40301	配せん人
1 1 8	Ⅴ	78203	小売店作業員
1 1 8	Ⅴ	78208	学校用務員

世話をする、サービスを提供する、補助する

DPT	職業自立準備区分	分類番号	職業名
3 2 6	Ⅴ（高卒中心+大卒等）	39201	バーテンダー
4 2 8	Ⅴ	40302	ウエイター・ウエイトレス

勧誘・説得する

DPT	職業自立準備区分	分類番号	職業名
4 3 8	Ⅱ（大卒中心+短大卒等）	32313	書店員、古書店員、文房具小売店員
4 3 8	Ⅲ（大卒中心+高卒）	32302	デパート店員
4 3 8	Ⅲ	32316	ホームセンター店員
4 3 8	Ⅴ（高卒中心+大卒等）	25603	テレフォンアポインター
4 3 8	Ⅴ	32303	コンビニエンスストア店員
4 3 8	Ⅴ	32305	飲食料品販売店員
4 3 8	Ⅴ	32310	スーパーマーケット店員
4 3 8	Ⅴ	32312	携帯電話販売員

指揮・監督する、指示する

DPT	職業自立準備区分	分類番号	職業名
4 5 8	Ⅴ（高卒中心+大卒等）	30203	タクシー運行管理事務員

話をする、合図をする

DPT	職業自立準備区分	分類番号	職業名
4 9 8	Ⅱ (大卒中心+短大卒等)	25401	会社・団体受付係
4 9 8	Ⅱ	25499	受付係 (会社・団体の受付を除く)
1 9 6	Ⅲ (大卒中心+高卒)	41902	公民館・体育館・スポーツ競技場管理人
4 9 4	Ⅲ	26201	銀行窓口事務員
4 9 8	Ⅲ	40604	スポーツクラブ係員
1 9 2	V (高卒中心+大卒等)	75101	郵便集配員
1 9 6	V	41101	マンション・アパート・下宿管理人
1 9 6	V	41201	寄宿舍・寮管理人
1 9 6	V	41301	ビル管理人
1 9 8	V	41401	駐車場・駐輪場管理人
1 9 8	V	45301	施設警備員
3 9 2	V	66202	タクシー運転手
3 9 3	V	32301	レジ係
3 9 8	V	25801	医療事務員
3 9 8	V	27201	クリーニング受入係員
3 9 8	V	30102	有料道路料金収受員
3 9 8	V	42301	物品賃貸人
4 9 2	V	66101	路線バス運転手
4 9 8	V	25601	電話交換手
4 9 8	V	30101	運輸出改札・旅客係
4 9 8	V	30301	郵便窓口事務員
4 9 8	V	32309	ガソリンスタンド販売員
4 9 8	V	33902	宝くじ等販売人
4 9 8	V	37101	看護助手
4 9 8	V	42501	葬儀師

③特徴的DPTがT機能である職業の職業自立準備区分別の配列

輸送用などの一般的な機械を運転・操縦する

DPT	職業自立準備区分	分類番号	職業名
1 1 2	V (高卒中心+大卒等)	66301	トラック運転手
1 1 2	V	66304	ダンプカー運転手
1 1 2	V	66305	タンクローリー運転手
1 1 2	V	66307	自動車陸送員
1 1 2	V	66308	産業廃棄物運搬車運転手
1 1 2	V	75503	新聞配達員
1 9 2	V	66201	役員車運転手
1 9 2	V	66306	ごみ収集車運転手
1 9 2	V	75501	荷物配達員
1 9 2	V	75502	ルート集配員

機械・装置の稼働状況を監視する

DPT	職業自立準備区分	分類番号	職業名
1 1 3	V (高卒中心+大卒等)	58300	電子機器部品組立工
1 1 3	V	54100	化学製品製造工
1 1 3	V	55700	紡織工
1 1 3	V	56200	パルプ・紙・紙製品製造工

機械・装置を運転・操作して製造工程を制御・調節する

DPT	職業自立準備区分	分類番号	職業名
1 1 4	V (高卒中心+大卒等)	54200	窯業製品製造工
1 1 4	V	54300	精穀・製粉・調味食品製造工
1 1 4	V	54800	乳・乳製品製造工
1 1 4	V	55600	飲料・たばこ製造工
4 1 4	V	69903	ごみ・下水処理設備操作員

自分で機械・装置を操作して製品を製造する

DPT	職業自立準備区分	分類番号	職業名
1 1 5	V (高卒中心+大卒等)	53501	くぎ・ばね・金属線製品製造工
1 1 5	V	54400	めん類製造工
1 1 5	V	56100	木製製品製造工
1 1 5	V	56300	印刷・製本作業員
1 1 5	V	56500	プラスチック製品製造工

手や道具を使って作業をする (仕事の仕方は定型的)

DPT	職業自立準備区分	分類番号	職業名
1 1 6	V (高卒中心+大卒等)	47000	林業従事者
1 1 6	V	53403	金属研磨工
1 1 6	V	57100	はん用・生産用・業務用機械器具組立工
1 1 6	V	57300	電気通信機械器具組立工
1 1 6	V	73201	鉄道線路工事作業員
1 2 6	V	35101	家政婦

手や道具を使って作業をする (仕事の仕方は自律的)

DPT	職業自立準備区分	分類番号	職業名
1 1 7	V (高卒中心+大卒等)	52300	鋳物製造工
1 1 7	V	53303	自動車板金工
5 1 7	V	60400	鉄道車両・船舶修理工、航空機整備工
5 9 7	V	61203	非破壊検査員
6 9 7	V	46100	農耕従事者

自分の身体を使って仕事をする

DPT	職業自立準備区分	分類番号	職業名
1 1 8	V (高卒中心+大卒等)	27202	検収・検品係員
1 1 8	V	27204	出荷・発送係員
1 1 8	V	30302	郵便内務事務員
1 1 8	V	40403	ホテル・旅館客室係
1 1 8	V	42402	チラシ配布員
1 1 8	V	54500	パン・菓子製造工
1 1 8	V	54600	豆腐・こんにゃく・ふ製造工
1 1 8	V	55200	水産物加工工
1 1 8	V	55401	弁当・惣菜類製造工
1 1 8	V	55501	野菜つけ物工
1 1 8	V	61101	金属材料検査工
1 1 8	V	61200	金属加工・溶接検査工
1 1 8	V	62101	化学製品検査工
1 1 8	V	62200	窯業製品検査工
1 1 8	V	62301	食料品検査工
1 1 8	V	62801	ゴム・プラスチック製品検査工

1	1	8	V	75302	積卸作業員
1	1	8	V	75400	倉庫作業員
1	1	8	V	75601	荷造作業員
1	1	8	V	76101	ビル・建物清掃員
1	1	8	V	76201	ハウスクリーニング作業員
1	1	8	V	76401	ごみ収集作業員
1	1	8	V	76903	乗物内清掃員
1	1	8	V	77101	製品包装作業員
1	1	8	V	77900	ラベル・シール貼付作業員、タッグ付作業員
1	1	8	V	78102	ピッキング作業員
1	9	8	V	40603	娯楽場遊戯施設係
1	9	8	V	45901	道路パトロール隊員
4	1	8	V	27203	保管・管理係員
4	3	8	V	32315	フラワーショップ店員

教育訓練別の職業区分

1. 職業自立準備区分別の職業区分

①職業自立準備区分がIである職業

大学院修了者・大卒者中心の職業

分類番号	職業名
05101	理学研究者
05102	工学研究者
05103	農学・林学・水産学研究者
05104	医学研究者
05105	人文科学研究者
05106	社会科学研究者
07101	食品開発技術者
07201	電気・電子・電気通信機器設計技術者
07299	電気・電子・電気通信機器開発技術者（設計を除く）
07399	機械開発技術者（設計を除く）
07401	自動車設計技術者
07499	自動車開発技術者（設計を除く）
07501	鉄道車両・船舶・航空機開発技術者
07601	金属製錬・金属材料開発技術者
07701	化学品開発技術者
07901	窯業製品開発技術者
08101	食品製造技術者
08701	化学品生産技術者
08702	分析化学技術者
10901	社内SE
12101	医師
12201	歯科医師
12301	獣医師
12401	薬剤師（調剤）
12402	薬剤師（医薬品販売）
15902	臨床心理士（保健医療）
17301	弁護士
17401	弁理士
18101	公認会計士
18401	金融専門職
19201	小学校教員
19301	中学校教員
19401	高等学校教員
19501	中等教育学校教員
19601	特別支援学校教員
19701	高等専門学校教員
19801	大学教員
19902	各種学校教員
24201	学芸員
24301	学生カウンセラー
24302	職場カウンセラー
25303	マーケティングリサーチャー
25905	法務係事務員

②職業自立準備区分がⅡである職業

大卒者中心の職業（次いで短大卒・高専卒・専門学校卒者が多い）

分類番号	職業名
09301	測量士
10101	システムコンサルタント
10301	情報処理プロジェクトマネージャ
10401	ソフトウェア開発技術者（WEB・オープン系）
10402	ソフトウェア開発技術者（組込・制御系）
10403	ソフトウェア開発技術者（汎用機系）
10404	プログラマー
10601	通信ネットワーク技術者
13101	保健師
14602	言語聴覚士
15102	管理栄養士
16902	医療ソーシャルワーカー
17501	司法書士
17901	土地家屋調査士
18201	税理士
18301	社会保険労務士
19901	専修学校教員
19903	職業訓練指導員
20101	宗教家
21102	翻訳者
21103	コピーライター
21201	新聞記者
21202	雑誌記者
21203	テクニカルライター
21301	新聞編集者
21302	雑誌編集者
21303	図書編集者
21304	映像編集者
22201	画家
22203	イラストレーター
22401	グラフィックデザイナー
22402	ウェブデザイナー
22404	工業デザイナー
22405	インテリアデザイナー
22501	写真家
23101	音楽家
23401	プロデューサー
23402	演出家
24101	図書館司書
24401	学習塾教師
24403	スポーツクラブ指導員
24499	その他の個人教師
24602	テレビ・ラジオ放送技術員
24902	不動産鑑定士
24904	通訳
25302	商品企画・商品開発事務員
25401	会社・団体受付係
25499	受付係（会社・団体の受付を除く）

25501	秘書
25902	診療情報管理係事務員
28102	カウンター係事務員
28103	営業事務員
28104	貿易事務員
28105	金融事務員
28106	保険事務員
28901	労働者派遣コーディネーター
31101	パソコンオペレーター
31201	データ入力係員
32100	小売店長
32311	化粧品販売員
32313	書店員、古書店員、文房具小売店員
33301	有価証券売買・仲立人
33302	トレーダー、ディーラー
34901	旅行会社営業員
40404	航空客室乗務員
42902	学童保育指導員

③職業自立準備区分がⅢである職業

大卒者中心の職業（次いで高卒者が多い）

分類番号	職業名
06100	農林水産技術者
07301	機械設計技術者
08201	電気・電子・電気通信機器生産技術者
08202	電気工事技術者
08299	電子・電気・電気通信機器製造技術者（生産技術・電気工事施工管理を除く）
08301	機械生産技術者
08399	機械製造技術者（生産技術を除く）
08401	自動車生産技術者
08499	自動車製造技術者（生産技術を除く）
09101	建築設計技術者
09102	建築工事監督
09201	土木設計技術者
09202	土木工事監督
10201	システム設計技術者
10501	システム運用管理者
16102	福祉事務所ケースワーカー
16201	老人福祉施設専門員
16202	障害者福祉施設専門員
16903	福祉用具専門相談員
18901	経営コンサルタント
18902	ファイナンシャル・プランナー
19904	研修施設教員
21101	文芸家
21299	その他の記者
22301	工芸美術家
24303	職業相談員
24402	パソコン教室教師
24901	行政書士
24909	プロデューサー・ディレクター（舞台芸術を除く）

25101	総務事務員
25102	広報事務員
25201	人事係事務員
25202	教育・研修係事務員
25301	企画係事務員（商品企画を除く）
25602	コールセンターオペレーター
25701	一般事務員
25903	学校事務員
25904	法律・特許事務所事務員
26101	現金出納事務員
26201	銀行窓口事務員
26301	経理事務員
26901	予算係事務員
26903	原価計算事務員、見積係員
26904	財務事務員
27101	生産・工程管理事務員
28101	商品仕入係事務員
32302	デパート店員
32304	身の回り品販売店員
32308	医薬品登録販売者
32314	眼鏡販売店員
32316	ホームセンター店員
32701	商品仕入営業員（バイヤー）
33101	不動産仲介・売買人
33201	保険代理人
33202	保険仲立人（保険ブローカー）
34101	飲食料品営業員
34201	化学品営業員（医薬品を除く）
34301	医薬情報担当者（MR）、医薬品卸販売担当者（MS）
34401	一般機械器具営業員
34402	電気機械器具営業員
34403	自動車営業員
34404	精密機器・光学機器営業員
34501	通信回線・通信機器営業員
34502	情報システム営業員
34601	銀行等渉外係
34602	証券営業員
34603	保険営業員
34701	住宅・不動産営業員
34902	広告会社営業員
34903	印刷営業員
34904	会員募集員
40401	ホテル・旅館フロント係
40604	スポーツクラブ係員
41902	公民館・体育館・スポーツ競技場管理人
42101	添乗員
42102	観光案内人
46200	畜産従事者
67401	航空機操縦士

④職業自立準備区分がⅣである職業

専門学校卒者中心の職業（次いで大卒者等が多い）

分類番号	職業名
09398	測量士補
13201	助産師
13301	看護師
13302	准看護師
14101	診療放射線技師
14201	臨床工学技士
14301	臨床検査技師
14401	理学療法士
14501	作業療法士
14601	視能訓練士
14701	歯科衛生士
14801	歯科技工士
15101	栄養士
15201	あん摩マッサージ指圧師
15202	はり師、きゅう師
15301	柔道整復師
16301	保育士
16901	介護支援専門員（ケアマネージャー）
19101	幼稚園教員
22202	漫画家
22403	ディスプレイデザイナー
22406	服飾デザイナー
22407	CGデザイナー
22502	映像撮影者
37201	歯科助手
37901	動物病院助手
38101	理容師
38201	美容師
38302	エステティシャン
38303	ネイリスト
39103	西洋料理調理人
42601	トリマー
42903	カイロプラクター、整体師
42904	リラクゼーション術従事人
56301	DTPオペレーター
56903	貴金属・宝石・甲・角細工工
64201	アニメーター
64401	パタンナー

⑤職業自立準備区分がⅤである職業

高卒者中心の職業（次いで大卒者等が多い）

分類番号	職業名
11902	環境衛生技術者
23301	俳優
25601	電話交換手
25603	テレフォンアポインター
25801	医療事務員
25802	介護事務員

25901	ECサイト販売受付事務員
27200	倉庫事務員
27201	クリーニング受入係員
27202	検収・検品係員
27203	保管・管理係員
27204	出荷・発送係員
29101	集金人
29901	検針員
30101	運輸出改札・旅客係
30102	有料道路料金収受員
30201	鉄道運行管理事務員
30202	トラック運送事務員
30203	タクシー運行管理事務員
30301	郵便窓口事務員
30302	郵便内務事務員
32301	レジ係
32303	コンビニエンスストア店員
32305	飲食料品販売店員
32306	中古車販売員
32307	家庭用電気機器販売店員
32309	ガソリンスタンド販売員
32310	スーパーマーケット店員
32312	携帯電話販売員
32315	フラワーショップ店員
32401	卸売販売店員
32402	商品実演販売員
32501	商品訪問販売員
33902	宝くじ等販売人
35101	家政婦
36101	施設介護員
36200	訪問介護職
37101	看護助手
38501	クリーニング工
38502	クリーニング仕上工
39101	日本料理調理人
39102	すし職人
39104	中華料理調理人
39105	給食調理人
39106	居酒屋調理人
39197	調理補助
39201	バーテンダー
40101	レストラン店長
40199	飲食店長（レストランを除く）
40301	配せん人
40302	ウエイター・ウエイトレス
40402	ホテル・旅館接客係
40403	ホテル・旅館客室係
40602	娯楽場接客係
40603	娯楽場遊戯施設係
41101	マンション・アパート・下宿管理人
41201	寄宿舎・寮管理人

41301	ビル管理人
41401	駐車場・駐輪場管理人
42301	物品賃貸人
42402	チラシ配布員
42501	葬儀師
45301	施設警備員
45901	道路パトロール隊員
45902	交通誘導警備員
46100	農耕従事者
46301	植木職
47000	林業従事者
48000	漁労従事者
52200	非鉄金属製錬工
52300	鋳物製造工
52700	汎用金属工作機械工
52800	数値制御金属工作機械工
53100	金属プレス工
53201	鉄工
53203	製缶工
53301	建築板金工
53302	工場板金工
53303	自動車板金工
53401	めっき工
53403	金属研磨工
53501	くぎ・ばね・金属線製品製造工
53600	金属製品製造工
53700	金属溶接工
54100	化学製品製造工
54200	窯業製品製造工
54300	精穀・製粉・調味食品製造工
54400	めん類製造工
54500	パン・菓子製造工
54600	豆腐・こんにゃく・ふ製造工
54800	乳・乳製品製造工
55100	食肉加工品製造工
55200	水産物加工工
55300	保存食品・冷凍加工食品製造工
55401	弁当・惣菜類製造工
55501	野菜つけ物工
55600	飲料・たばこ製造工
55700	紡織工
55800	衣服・繊維製品製造工
56100	木製製品製造工
56200	パルプ・紙・紙製品製造工
56300	印刷・製本作業員
56400	ゴム製品製造工
56500	プラスチック製品製造工
57100	はん用・生産用・業務用機械器具組立工
57200	電気機械組立工
57300	電気通信機械器具組立工
57400	電子応用機械器具組立工

57501	民生用電子・電気機械器具組立工
57600	半導体製品製造工
58300	電子機器部品組立工
58400	自動車組立工
60100	はん用・生産用・業務用機械器具修理工
60200	電気機械器具修理工
60301	自動車整備工
60400	鉄道車両・船舶修理工、航空機整備工
61101	金属材料検査工
61200	金属加工・溶接検査工
61203	非破壊検査員
62101	化学製品検査工
62200	窯業製品検査工
62301	食料品検査工
62801	ゴム・プラスチック製品検査工
63101	はん用・生産用・業務用機械器具検査工
63201	電気機械器具検査工
63301	自動車検査工
64101	木工塗装工、金属塗装工
64103	建築塗装工
64300	CADオペレーター
65101	電車運転士
65900	鉄道機関士、気動車運転士
66101	路線バス運転手
66102	貸切バス運転手
66103	送迎バス運転手
66201	役員車運転手
66202	タクシー運転手
66203	自動車運転代行人
66301	トラック運転手
66302	トレーラートラック運転手
66304	ダンプカー運転手
66305	タンクローリー運転手
66306	ごみ収集車運転手
66307	自動車陸送員
66308	産業廃棄物運搬車運転手
68101	鉄道車掌
68401	フォークリフト運転作業員
69301	クレーン運転工
69501	建設用機械車両運転工
69701	ビル設備管理員
69903	ごみ・下水処理設備操作員
70101	型枠大工
70200	とび工
70300	鉄筋工
71100	大工
71300	屋根ふき工
71401	左官
71601	配管工
71700	内装工
71903	測量作業員

71904	住宅水回り設備取付工
72100	送電線・配電線・通信線架線（敷設）作業員
72400	電気通信装置据付・保守作業員
72501	電気配線工事作業員
72503	産業用電気機械・装置据付作業員
73101	建設・土木作業員
73201	鉄道線路工事作業員
75101	郵便集配員
75301	運搬作業員
75302	積卸作業員
75400	倉庫作業員
75501	荷物配達員
75502	ルート集配員
75503	新聞配達員
75601	荷造作業員
76101	ビル・建物清掃員
76201	ハウスクリーニング作業員
76401	ごみ収集作業員
76903	乗物内清掃員
77101	製品包装作業員
77900	ラベル・シール貼付作業員、タッグ付作業員
78102	ピッキング作業員
78203	小売店作業員
78208	学校用務員

2. 職業自立準備区分別・DPT別の職業区分

①職業自立準備区分がIである職業のDPT機能別の配列

大学院修了者・大卒者中心の職業

DPT	分類番号	職業名
D 機能	(情報を調査・分析・評価する)	
	5 9 8	18401 金融専門職
	5 9 8	25905 法務係事務員
	(企画する、調整する)	
	6 9 4	10901 社内SE
	6 9 8	25303 マーケティングリサーチャー
	(研究・開発・創作する)	
	7 7 8	24201 学芸員
	7 9 7	05101 理学研究者
	7 9 7	05102 工学研究者
	7 9 7	05103 農学・林学・水産学研究者
	7 9 7	05104 医学研究者
	7 9 7	07101 食品開発技術者
	7 9 7	07201 電気・電子・電気通信機器設計技術者
	7 9 7	07299 電気・電子・電気通信機器開発技術者（設計を除く）
	7 9 7	07399 機械開発技術者（設計を除く）
	7 9 7	07401 自動車設計技術者
	7 9 7	07499 自動車開発技術者（設計を除く）
	7 9 7	07501 鉄道車両・船舶・航空機開発技術者
	7 9 7	07701 化学品開発技術者
7 9 7	07901 窯業製品開発技術者	
7 9 7	08701 化学品生産技術者	
7 9 8	05105 人文科学研究者	
7 9 8	05106 社会科学研究者	
P 機能	(教える、指導する)	
	5 6 8	19201 小学校教員
	5 6 8	19301 中学校教員
	5 6 8	19401 高等学校教員
	5 6 8	19501 中等教育学校教員
	5 6 8	19601 特別支援学校教員
	5 6 8	19701 高等専門学校教員
	5 6 8	19801 大学教員
	5 6 8	19902 各種学校教員
	(協議する)	
	6 7 8	17401 弁理士
	(専門的な相談・援助をする)	
	4 8 8	12401 薬剤師（調剤）
	4 8 8	12402 薬剤師（医薬品販売）
	6 8 8	15902 臨床心理士（保健医療）
	6 8 8	17301 弁護士
	6 8 8	18101 公認会計士
	6 8 8	24301 学生カウンセラー
	6 8 8	24302 職場カウンセラー
	7 8 7	12101 医師
7 8 7	12201 歯科医師	
7 8 7	12301 獣医師	

T 機能	(手や道具を使って作業をする (仕事の仕方は自律的))		
	7 9 7	07601	金属製錬・金属材料開発技術者
	7 9 7	08101	食品製造技術者
	7 9 7	08702	分析化学技術者

②職業自立準備区分がⅡである職業のDPT機能別の配列

大卒者中心の職業 (次いで短大卒・高専卒・専門学校卒者が多い)

DPT	分類番号	職業名
D 機能	(情報を記入・記録する)	
	2 1 4	31201 データ入力係員
	(情報を収集・比較・分類する)	
	4 1 4	31101 パソコンオペレーター
	4 9 8	17901 土地家屋調査士
	4 9 8	25902 診療情報管理係事務員
	4 9 8	28103 営業事務員
	4 9 8	28104 貿易事務員
	(情報を調査・分析・評価する)	
	5 9 4	21201 新聞記者
	5 9 4	21202 雑誌記者
	5 9 4	21203 テクニカルライター
	5 9 8	21102 翻訳者
	5 9 8	24902 不動産鑑定士
	(企画する、調整する)	
	6 6 8	24101 図書館司書
	6 9 4	10404 プログラマー
	6 9 4	10601 通信ネットワーク技術者
	6 9 7	09301 測量士
	6 9 8	10101 システムコンサルタント
	6 9 8	10301 情報処理プロジェクトマネージャ
	6 9 8	33302 トレーダー、ディーラー
	(研究・開発・創作する)	
	7 9 4	10401 ソフトウェア開発技術者 (WEB・オープン系)
	7 9 4	10402 ソフトウェア開発技術者 (組込・制御系)
	7 9 4	10403 ソフトウェア開発技術者 (汎用機系)
	7 9 4	22402 ウェブデザイナー
	7 9 7	22404 工業デザイナー
	7 9 8	21103 コピーライター
	7 9 8	21301 新聞編集者
	7 9 8	21302 雑誌編集者
	7 9 8	21303 図書編集者
	(世話をする、サービスを提供する、補助する)	
	1 2 8	42902 学童保育指導員
	(勧誘・説得する)	
	4 3 8	32311 化粧品販売員
	4 3 8	32313 書店員、古書店員、文房具小売店員
	4 3 8	34901 旅行会社営業員
	(楽しませる)	
	7 4 8	23101 音楽家
	(教える、指導する)	
	5 6 8	19901 専修学校教員
5 6 8	19903 職業訓練指導員	

P 機能	5 6 8	24401	学習塾教師
	5 6 8	24403	スポーツクラブ指導員
	5 6 8	24499	その他の個人教師
	6 6 8	14602	言語聴覚士
	6 6 8	15102	管理栄養士
	(協議する)		
	6 7 8	23401	プロデューサー
	6 7 8	25302	商品企画・商品開発事務員
	(専門的な相談・援助をする)		
	6 8 8	13101	保健師
	6 8 8	16902	医療ソーシャルワーカー
	6 8 8	20101	宗教家
	(話をする、合図をする)		
	3 9 4	18201	税理士
	4 9 4	28102	カウンター係事務員
	4 9 8	17501	司法書士
	4 9 8	18301	社会保険労務士
	4 9 8	25401	会社・団体受付係
	4 9 8	25499	受付係（会社・団体の受付を除く）
	4 9 8	25501	秘書
	4 9 8	28106	保険事務員
	4 9 8	33301	有価証券売買・仲立人
	4 9 8	40404	航空客室乗務員
	5 9 8	24904	通訳
	5 9 8	28105	金融事務員
	6 9 8	28901	労働者派遣コーディネーター
6 9 8	32100	小売店長	
7 9 7	22405	インテリアデザイナー	
7 9 8	23402	演出家	
T 機能	(機械・装置を運転・操縦して製造工程を制御・調節する)		
	5 9 4	24602	テレビ・ラジオ放送技術員
	6 5 4	21304	映像編集者
	7 9 4	22501	写真家
	(手や道具を使って作業をする（仕事の仕方は自律的）)		
	7 9 7	22201	画家
	7 9 7	22203	イラストレーター
7 9 7	22401	グラフィックデザイナー	

③職業自立準備区分がⅢである職業のDPT機能別の配列

大卒者中心の職業（次いで高卒者が多い）

DPT	分類番号	職業名
(情報を記録・記入する)		
2 9 4	25701	一般事務員
(計算する)		
3 9 4	26101	現金出納事務員
3 9 4	26301	経理事務員
3 9 4	26904	財務事務員
(情報を収集・比較・分類する)		
4 9 4	26901	予算係事務員
4 9 8	25101	総務事務員
4 9 8	25904	法律・特許事務所事務員

D 機能	4 9 8	28101	商品仕入係事務員
	(情報を調査・分析・評価する)		
	5 9 4	10501	システム運用管理者
	5 9 4	21299	その他の記者
	5 9 8	26903	原価計算事務員、見積係員
	(企画する、調整する)		
	6 7 8	25301	企画係事務員（商品企画を除く）
	6 9 8	10201	システム設計技術者
	6 9 8	27101	生産・工程管理事務員
	(研究・開発・創作する)		
	7 9 7	07301	機械設計技術者
	7 9 7	08201	電気・電子・電気通信機器生産技術者
	7 9 7	08202	電気工事技術者
	7 9 7	08299	電子・電気・電気通信機器製造技術者（生産技術・電気工事施工管理を除く）
	7 9 7	08301	機械生産技術者
	7 9 7	08399	機械製造技術者（生産技術を除く）
	7 9 7	08401	自動車生産技術者
	7 9 7	09101	建築設計技術者
	7 9 7	09201	土木設計技術者
	7 9 8	21101	文芸家
P 機能	(勧誘・説得する)		
	4 3 2	34403	自動車営業員
	4 3 8	32302	デパート店員
	4 3 8	32304	身の回り品販売店員
	4 3 8	32314	眼鏡販売店員
	4 3 8	32316	ホームセンター店員
	4 3 8	33101	不動産仲介・売買人
	4 3 8	34101	飲食料品営業員
	4 3 8	34201	化学品営業員（医薬品を除く）
	4 3 8	34401	一般機械器具営業員
	4 3 8	34402	電気機械器具営業員
	4 3 8	34404	精密機器・光学機器営業員
	4 3 8	34501	通信回線・通信機器営業員
	4 3 8	34502	情報システム営業員
	4 3 8	34601	銀行等渉外係
	4 3 8	34602	証券営業員
	4 3 8	34603	保険営業員
	4 3 8	34701	住宅・不動産営業員
	4 3 8	34902	広告会社営業員
	4 3 8	34903	印刷営業員
	4 3 8	34904	会員募集員
	5 3 8	18902	ファイナンシャル・プランナー
	5 3 8	33201	保険代理人
	5 3 8	33202	保険仲立人（保険ブローカー）
	6 3 8	32701	商品仕入営業員（バイヤー）
	6 3 8	34301	医薬情報担当者（MR）、医薬品卸販売担当者（MS）
	(指揮・監督する、指示する)		
	6 5 8	24909	プロデューサー・ディレクター（舞台芸術を除く）
	(教える、指導する)		
	5 6 8	19904	研修施設教員
	5 6 8	24402	パソコン教室教師

	6	6	8	16202	障害者福祉施設専門員
	7	6	7	06100	農林水産技術者
	(専門的な相談・援助をする)				
	6	8	8	16201	老人福祉施設専門員
	6	8	8	24303	職業相談員
	(話をする、合図をする)				
	1	9	6	41902	公民館・体育館・スポーツ競技場管理人
	4	9	4	25201	人事係事務員
	4	9	4	25602	コールセンターオペレーター
	4	9	4	26201	銀行窓口事務員
	4	9	8	16903	福祉用具専門相談員
	4	9	8	24901	行政書士
	4	9	8	25903	学校事務員
	4	9	8	32308	医薬品登録販売者
	4	9	8	40401	ホテル・旅館フロント係
	4	9	8	40604	スポーツクラブ係員
	4	9	8	42101	添乗員
	5	9	8	09102	建築工事監督
	5	9	8	09202	土木工事監督
	6	9	8	16102	福祉事務所ケースワーカー
	6	9	8	18901	経営コンサルタント
	6	9	8	25102	広報事務員
	6	9	8	25202	教育・研修係事務員
	6	9	8	42102	観光案内人
	7	9	7	08499	自動車製造技術者（生産技術を除く）
T 機能	(輸送用などの一般的な機械を運転・操縦する)				
	5	9	2	67401	航空機操縦士
	(手や道具を使って作業をする（仕事の仕方は自律的）)				
	1	2	7	46200	畜産従事者
	7	9	7	22301	工芸美術家

④職業自立準備区分がⅣである職業のDPT機能別の配列

専門学校卒者中心の職業（次いで大卒者等が多い）

	DPT	分類番号	職業名		
D 機能	(企画する、調整する)				
	6	9	8	09398	測量士補
P 機能	(世話をする、サービスを提供する、補助する)				
	1	2	8	16301	保育士
	1	2	8	38303	ネイリスト
	4	2	6	13301	看護師
	4	2	6	13302	准看護師
	4	2	7	38101	理容師
	4	2	7	38201	美容師
	4	2	8	38302	エステティシャン
	4	2	8	42904	リラクゼーション術従事人
	5	2	7	15202	はり師、きゅう師
	5	2	8	15201	あん摩マッサージ指圧師
	5	2	8	15301	柔道整復師
	5	2	8	42903	カイロプラクター、整体師
		(教える、指導する)			
		5	6	8	19101

	6	6	7	14401	理学療法士
	6	6	7	14501	作業療法士
	6	6	8	14601	視能訓練士
	(専門的な相談・援助をする)				
	6	8	8	13201	助産師
	(話をする、合図をする)				
	4	9	4	14101	診療放射線技師
	4	9	7	14701	歯科衛生士
	4	9	8	37201	歯科助手
	4	9	8	37901	動物病院助手
	5	9	7	14301	臨床検査技師
	6	9	8	15101	栄養士
	6	9	8	16901	介護支援専門員（ケアマネージャー）
T 機能	(機械・装置を運転・操作して製造工程を制御・調節する)				
	2	1	4	56301	DTPオペレーター
	4	9	4	14201	臨床工学技士
	7	9	4	22407	CGデザイナー
	7	9	4	22502	映像撮影者
	(手や道具を使って作業をする（仕事の仕方は自律的）)				
	1	2	7	42601	トリマー
	4	9	7	14801	歯科技工士
	4	9	7	39103	西洋料理調理人
	5	1	7	64401	パタンナー
	7	1	7	56903	貴金属・宝石・甲・角細工工
	7	1	7	64201	アニメーター
	7	9	7	22202	漫画家
	7	9	7	22403	ディスプレイデザイナー
7	9	7	22406	服飾デザイナー	

⑤職業自立準備区分がVである職業のDPT機能別の配列

高卒者中心の職業（次いで大卒者等が多い）

DPT	分類番号	職業名
	(情報を記録・記入する)	
2	9 4	29901 検針員
	(計算する)	
3	3 4	25901 ECサイト販売受付事務員
3	9 8	25802 介護事務員
	(情報を収集・比較・分類する)	
4	1 8	27200 倉庫事務員
4	5 8	30201 鉄道運行管理事務員
	(指示を受ける)	
1	1 8	29101 集金人
1	1 8	40301 配せん人
1	1 8	78203 小売店作業員
1	1 8	78208 学校用務員
	(世話をする、サービスを提供する、補助する)	
1	2 8	40402 ホテル・旅館接客係
3	2 6	39201 バーテンダー
4	2 8	36101 施設介護員
4	2 8	36200 訪問介護職
4	2 8	40302 ウエイター・ウエイトレス

P 機 能	(勧誘・説得する)		
	4 3 6	32402	商品実演販売員
	4 3 8	25603	テレホンアポインター
	4 3 8	32303	コンビニエンスストア店員
	4 3 8	32305	飲食料品販売店員
	4 3 8	32306	中古車販売員
	4 3 8	32307	家庭用電気機器販売店員
	4 3 8	32310	スーパーマーケット店員
	4 3 8	32312	携帯電話販売員
	4 3 8	32401	卸売販売店員
	4 3 8	32501	商品訪問販売員
	(楽しませる)		
	7 4 8	23301	俳優
	(指揮・監督する、指示する)		
	4 5 8	30202	トラック運送事務員
	4 5 8	30203	タクシー運行管理事務員
	(話をする、合図をする)		
	1 9 6	41101	マンション・アパート・下宿管理人
	1 9 6	41201	寄宿舍・寮管理人
	1 9 6	41301	ビル管理人
	1 9 8	40602	娯楽場接客係
	1 9 8	41401	駐車場・駐輪場管理人
	1 9 8	45301	施設警備員
	1 9 8	45902	交通誘導警備員
	1 9 8	68101	鉄道車掌
	3 9 2	66202	タクシー運転手
	3 9 3	32301	レジ係
	3 9 8	25801	医療事務員
	3 9 8	27201	クリーニング受入係員
	3 9 8	30102	有料道路料金収受員
	3 9 8	42301	物品賃貸人
	4 9 2	66101	路線バス運転手
	4 9 2	66103	送迎バス運転手
4 9 7	39106	居酒屋調理人	
4 9 8	25601	電話交換手	
4 9 8	30101	運輸出改札・旅客係	
4 9 8	30301	郵便窓口事務員	
4 9 8	32309	ガソリンスタンド販売員	
4 9 8	33902	宝くじ等販売人	
4 9 8	37101	看護助手	
4 9 8	42501	葬儀師	
6 9 8	40101	レストラン店長	
6 9 8	40199	飲食店長（レストランを除く）	
(輸送用などの一般的な機械を運転・操縦する)			
1 1 2	66301	トラック運転手	
1 1 2	66302	トレーラートラック運転手	
1 1 2	66304	ダンプカー運転手	
1 1 2	66305	タンクローリー運転手	
1 1 2	66307	自動車陸送員	
1 1 2	66308	産業廃棄物運搬車運転手	
1 1 2	68401	フォークリフト運転作業員	

1	1	2	69301	クレーン運転工
1	1	2	69501	建設用機械車両運転工
1	1	2	75503	新聞配達員
1	9	2	66201	役員車運転手
1	9	2	66203	自動車運転代行人
1	9	2	66306	ごみ収集車運転手
1	9	2	75501	荷物配達員
1	9	2	75502	ルート集配員
4	1	2	65101	電車運転士
4	1	2	65900	鉄道機関士、気動車運転士
4	9	2	66102	貸切バス運転手
(機械・装置の稼働状況を監視する)				
1	1	3	38501	クリーニング工
1	1	3	54100	化学製品製造工
1	1	3	55700	紡織工
1	1	3	56200	パルプ・紙・紙製品製造工
1	1	3	57600	半導体製品製造工
1	1	3	58300	電子機器部品組立工
(機械・装置を運転・操作して製造工程を制御・調節する)				
1	1	4	38502	クリーニング仕上工
1	1	4	52200	非鉄金属製錬工
1	1	4	54200	窯業製品製造工
1	1	4	54300	精穀・製粉・調味食品製造工
1	1	4	54800	乳・乳製品製造工
1	1	4	55600	飲料・たばこ製造工
1	1	4	56400	ゴム製品製造工
2	1	4	64300	CADオペレーター
4	1	4	69701	ビル設備管理員
4	1	4	69903	ごみ・下水処理設備操作員
(自分で機械・装置を操作して製品を製造する)				
1	1	5	52700	汎用金属工作機械工
1	1	5	53100	金属プレス工
1	1	5	53302	工場板金工
1	1	5	53401	めっき工
1	1	5	53501	くぎ・ばね・金属線製品製造工
1	1	5	54400	めん類製造工
1	1	5	56100	木製製品製造工
1	1	5	56300	印刷・製本作業員
1	1	5	56500	プラスチック製品製造工
2	1	5	52800	数値制御金属工作機械工
(手や道具を使って作業をする (仕事の仕方は定型的))				
1	1	6	46301	植木職
1	1	6	47000	林業従事者
1	1	6	48000	漁労従事者
1	1	6	53403	金属研磨工
1	1	6	53600	金属製品製造工
1	1	6	53700	金属溶接工
1	1	6	55100	食肉加工品製造工
1	1	6	57100	はん用・生産用・業務用機械器具組立工
1	1	6	57200	電気機械組立工
1	1	6	57300	電気通信機械器具組立工

1	1	6	57400	電子応用機械器具組立工
1	1	6	57501	民生用電子・電気機械器具組立工
1	1	6	58400	自動車組立工
1	1	6	71904	住宅水回り設備取付工
1	1	6	73101	建設・土木作業員
1	1	6	73201	鉄道線路工事作業員
1	2	6	35101	家政婦
4	1	6	72100	送電線・配電線・通信線架線（敷設）作業員
4	1	6	72400	電気通信装置据付・保守作業員
5	9	6	72501	電気配線工事作業員
5	9	6	72503	産業用電気機械・装置据付作業員
（手や道具を使って作業をする（仕事の仕方は自律的））				
1	1	7	52300	鋳物製造工
1	1	7	53201	鉄工
1	1	7	53203	製缶工
1	1	7	53301	建築板金工
1	1	7	53303	自動車板金工
1	1	7	55800	衣服・繊維製品製造工
3	1	7	71700	内装工
4	1	7	39105	給食調理人
4	1	7	64101	木工塗装工、金属塗装工
4	1	7	64103	建築塗装工
4	1	7	70101	型枠大工
4	1	7	70300	鉄筋工
4	1	7	71100	大工
4	1	7	71300	屋根ふき工
4	1	7	71401	左官
4	9	7	39101	日本料理調理人
4	9	7	39102	すし職人
4	9	7	39104	中華料理調理人
4	9	7	70200	とび工
5	1	7	60100	はん用・生産用・業務用機械器具修理工
5	1	7	60200	電気機械器具修理工
5	1	7	60301	自動車整備工
5	1	7	60400	鉄道車両・船舶修理工、航空機整備工
5	1	7	71601	配管工
5	9	7	61203	非破壊検査員
6	9	7	46100	農耕従事者
7	9	7	11902	環境衛生技術者
（自分の身体を使って仕事をする）				
1	1	8	27202	検収・検品係員
1	1	8	27204	出荷・発送係員
1	1	8	30302	郵便内務事務員
1	1	8	39197	調理補助
1	1	8	40403	ホテル・旅館客室係
1	1	8	42402	チラシ配布員
1	1	8	54500	パン・菓子製造工
1	1	8	54600	豆腐・こんにゃく・ふ製造工
1	1	8	55200	水産物加工工
1	1	8	55300	保存食品・冷凍加工食品製造工
1	1	8	55401	弁当・惣菜類製造工

1	1	8	55501	野菜つけ物工
1	1	8	61101	金属材料検査工
1	1	8	61200	金属加工・溶接検査工
1	1	8	62101	化学製品検査工
1	1	8	62200	窯業製品検査工
1	1	8	62301	食料品検査工
1	1	8	62801	ゴム・プラスチック製品検査工
1	1	8	63101	はん用・生産用・業務用機械器具検査工
1	1	8	63201	電気機械器具検査工
1	1	8	63301	自動車検査工
1	1	8	75301	運搬作業員
1	1	8	75302	積卸作業員
1	1	8	75400	倉庫作業員
1	1	8	75601	荷造作業員
1	1	8	76101	ビル・建物清掃員
1	1	8	76201	ハウスクリーニング作業員
1	1	8	76401	ごみ収集作業員
1	1	8	76903	乗物内清掃員
1	1	8	77101	製品包装作業員
1	1	8	77900	ラベル・シール貼付作業員、タッグ付作業員
1	1	8	78102	ピッキング作業員
1	9	8	40603	娯楽場遊戯施設係
1	9	8	45901	道路パトロール隊員
2	9	8	71903	測量作業員
4	1	8	27203	保管・管理係員
4	3	8	32315	フラワーショップ店員

3. 入職前未習得者の職業自立準備区分別・DPT別の職業区分

回答者のうち仕事に必要な知識・技術を身に付けずに入職した者が2割を超える職業（第Ⅱ部の職業別類似性指標のうち入職前経験が「-」の職業）を職業自立準備区分別・DPT別に配列した。

①職業自立準備区分がⅡである職業のDPT機能別の配列

大卒者中心の職業（次いで短大卒・高専卒・専門学校卒者が多い）

DPT	分類番号	職業名
D 機能	(情報を記入・記録する)	
	2 1 4	31201 データ入力係員
	(情報を収集・比較・分類する)	
4 9 8	28103 営業事務員	
P 機能	(勧誘・説得する)	
	4 3 8	32313 書店員、古書店員、文房具小売店員
	(話をする、合図をする)	
	4 9 8	25401 会社・団体受付係
4 9 8	25499 受付係（会社・団体の受付を除く）	

②職業自立準備区分がⅢである職業のDPT機能別の配列

大卒者中心の職業（次いで高卒者が多い）

DPT	分類番号	職業名
D 機能	(計算する)	
	3 9 4	26101 現金出納事務員
	(情報を収集・比較・分類する)	
	4 9 4	26901 予算係事務員
	4 9 8	25101 総務事務員
4 9 8	28101 商品仕入係事務員	
P 機能	(勧誘・説得する)	
	4 3 8	32302 デパート店員
	4 3 8	32316 ホームセンター店員
	(話をする、合図をする)	
	1 9 6	41902 公民館・体育館・スポーツ競技場管理人
	4 9 4	26201 銀行窓口事務員
4 9 8	40604 スポーツクラブ係員	

③職業自立準備区分がⅤである職業のDPT機能別の配列

高卒者中心の職業（次いで大卒者等が多い）

DPT	分類番号	職業名
D 機能	(情報を収集・比較・分類する)	
	4 1 8	27200 倉庫事務員
4 5 8	30201 鉄道運行管理事務員	
	(指示を受ける)	
	1 1 8	29101 集金人
	1 1 8	40301 配せん人
	1 1 8	78203 小売店作業員
	1 1 8	78208 学校用務員
	(世話をする、サービスを提供する、補助する)	
	3 2 6	39201 バーテンダー
	4 2 8	40302 ウエイター・ウエイトレス
	(勧誘・説得する)	
	4 3 8	25603 テレフォンアポインター

P 機能	4	3	8	32303	コンビニエンスストア店員
	4	3	8	32305	飲食料品販売店員
	4	3	8	32310	スーパーマーケット店員
	4	3	8	32312	携帯電話販売員
	(指揮・監督する、指示する)				
	4	5	8	30203	タクシー運行管理事務員
	(話をする、合図をする)				
	1	9	2	75101	郵便集配員
	1	9	6	41101	マンション・アパート・下宿管理人
	1	9	6	41201	寄宿舎・寮管理人
	1	9	6	41301	ビル管理人
	1	9	8	41401	駐車場・駐輪場管理人
	1	9	8	45301	施設警備員
	3	9	2	66202	タクシー運転手
	3	9	3	32301	レジ係
	3	9	8	25801	医療事務員
	3	9	8	27201	クリーニング受入係員
	3	9	8	30102	有料道路料金収受員
	3	9	8	42301	物品賃貸人
	4	9	2	66101	路線バス運転手
	4	9	8	25601	電話交換手
	4	9	8	30101	運輸出改札・旅客係
	4	9	8	30301	郵便窓口事務員
	4	9	8	32309	ガソリンスタンド販売員
	4	9	8	33902	宝くじ等販売人
	4	9	8	37101	看護助手
	4	9	8	42501	葬儀師
	(輸送用などの一般的な機械を運転・操縦する)				
	1	1	2	66301	トラック運転手
	1	1	2	66304	ダンプカー運転手
	1	1	2	66305	タンクローリー運転手
	1	1	2	66307	自動車陸送員
1	1	2	66308	産業廃棄物運搬車運転手	
1	1	2	75503	新聞配達員	
1	9	2	66201	役員車運転手	
1	9	2	66306	ごみ収集車運転手	
1	9	2	75501	荷物配達員	
1	9	2	75502	ルート集配員	
(機械・装置の稼働状況を監視する)					
1	1	3	54100	化学製品製造工	
1	1	3	55700	紡織工	
1	1	3	56200	パルプ・紙・紙製品製造工	
1	1	3	58300	電子機器部品組立工	
(機械・装置を運転・操作して製造工程を制御・調節する)					
1	1	4	54200	窯業製品製造工	
1	1	4	54300	精穀・製粉・調味食品製造工	
1	1	4	54800	乳・乳製品製造工	
1	1	4	55600	飲料・たばこ製造工	
4	1	4	69903	ごみ・下水処理設備操作員	
(自分で機械・装置を操作して製品を製造する)					

T 機能	1	1	5	53501	くぎ・ばね・金属線製品製造工
	1	1	5	54400	めん類製造工
	1	1	5	56100	木製製品製造工
	1	1	5	56300	印刷・製本作業員
	1	1	5	56500	プラスチック製品製造工
	(手や道具を使って作業をする(仕事の仕方は定型的))				
	1	1	6	47000	林業従事者
	1	1	6	53403	金属研磨工
	1	1	6	57100	はん用・生産用・業務用機械器具組立工
	1	1	6	57300	電気通信機械器具組立工
	1	1	6	73201	鉄道線路工事作業員
	1	2	6	35101	家政婦
	(手や道具を使って作業をする(仕事の仕方は自律的))				
	1	1	7	52300	鋳物製造工
	1	1	7	53303	自動車板金工
	5	1	7	60400	鉄道車両・船舶修理工、航空機整備工
	5	9	7	61203	非破壊検査員
	6	9	7	46100	農耕従事者
	(自分の身体を使って仕事をする)				
	1	1	8	27202	検収・検品係員
	1	1	8	27204	出荷・発送係員
	1	1	8	30302	郵便内務事務員
	1	1	8	40403	ホテル・旅館客室係
	1	1	8	42402	チラシ配布員
	1	1	8	54500	パン・菓子製造工
	1	1	8	54600	豆腐・こんにゃく・ふ製造工
	1	1	8	55200	水産物加工工
	1	1	8	55401	弁当・惣菜類製造工
	1	1	8	55501	野菜つけ物工
	1	1	8	61101	金属材料検査工
	1	1	8	61200	金属加工・溶接検査工
	1	1	8	62101	化学製品検査工
	1	1	8	62200	窯業製品検査工
	1	1	8	62301	食料品検査工
	1	1	8	62801	ゴム・プラスチック製品検査工
	1	1	8	75302	積卸作業員
	1	1	8	75400	倉庫作業員
	1	1	8	75601	荷造作業員
	1	1	8	76101	ビル・建物清掃員
	1	1	8	76201	ハウスクリーニング作業員
1	1	8	76401	ごみ収集作業員	
1	1	8	76903	乗物内清掃員	
1	1	8	77101	製品包装作業員	
1	1	8	77900	ラベル・シール貼付作業員、タグ付作業員	
1	1	8	78102	ピッキング作業員	
1	9	8	40603	娯楽場遊戯施設係	
1	9	8	45901	道路パトロール隊員	
4	1	8	27203	保管・管理係員	
4	3	8	32315	フラワーショップ店員	

職業移動：転出先・転入元職業

1. 大分類レベルの職業移動

- ①以下の表には、ひとつの大分類から他の特定の大分類への移動者が50人以上かつ移動率が10%以上であるケースのうち、移動者数の多い上位3項目の分類符号を掲載した（転出率・転入率の高い順に配列）。
- ②下線の項目は転出率・転入率が20%以上であることを表す。
- ③—印は基準を満たす移動がないことを表す。
- ④背景色の項目は同一大分類間での移動が最も多いことを表す。

分類符号	大分類	転出先	転入元
B1	研究者、技術者	<u>B1</u> 、H、B2	<u>B1</u> 、C
B2	専門的職業	<u>B2</u> 、C、E	<u>B2</u> 、 <u>C</u> 、D
C	事務的職業	<u>C</u> 、E、B2	<u>C</u> 、D
D	販売の職業	<u>D</u> 、C、E	<u>D</u> 、C、E
E	サービスの職業	<u>E</u> 、C、B2	<u>C</u> 、E、D
F	保安の職業	—	—
G	農林漁業の職業	—	—
H	生産工程の職業	H、K	<u>H</u> 、D、C
I	輸送・機械運転の職業	<u>I</u> 、H	<u>I</u> 、D、H
J	建設・電気工事の職業	H	—
K	運搬・清掃・包装等の職業	H、K、E	D、C、H

2. 中分類レベルの職業移動

- ①以下の表には、ひとつの中分類から他の特定の中分類への移動者が5人以上かつ移動率が10%以上であるケースのうち、移動者数の多い上位2項目（同数のときには3項目）の分類番号を記載した（転出率・転入率の高い順に配列）。
- ②下線の項目は転出率・転入率が20%以上であることを表す。
- ③—印は基準を満たす移動がないことを表す。
- ④背景色の項目は同一中分類間での移動が最も多いことを表す。

分類番号	中分類	転出先	転入元
	B1 研究者、技術者		
05	研究者	19、08	<u>25</u> 、05
06	農林水産技術者	—	—
07	開発技術者	08、07	<u>07</u> 、 <u>08</u>
08	製造技術者	07	<u>07</u> 、08
09	建築・土木・測量技術者	09	<u>09</u>
10	情報処理・通信技術者	10	<u>10</u>
11	その他の技術者	—	—
	B2 専門的職業		
12	医師、歯科医師、獣医師、薬剤師	<u>12</u>	12、05、34
13	保健師、助産師、看護師	<u>13</u> 、 <u>19</u>	<u>13</u> 、32
14	医療技術者	16	<u>32</u> 、25
15	その他の保健医療の職業	<u>25</u>	—
16	社会福祉の専門的職業	<u>16</u> 、36	16、25
17	法務の職業	—	<u>25</u> 、34、09
18	経営・金融・保険の専門的職業	34、25	25、26
19	教育の職業	19、25	19、10、25
20	宗教家	—	—
21	著述家、記者、編集者	<u>21</u>	21、24

22	美術家、デザイナー、写真家、映像撮影者	22、54/56	22、32
23	音楽家、舞台芸術家	21、24	—
24	その他の専門的職業	25、24	25
	C 事務的職業		
25	一般事務の職業	25	25、32
26	会計事務の職業	26、25	25、26
27	生産関連事務の職業	—	25、32
28	営業・販売関連事務の職業	25	25、28
29	外勤事務の職業	—	25、32
30	運輸・郵便事務の職業	66	25、34
31	事務用機器操作の職業	25	25
	D 販売の職業		
32	商品販売の職業	32	32、25
33	販売類似の職業	34	34、32
34	営業の職業	34	34、32
	E サービスの職業		
35	家庭生活支援サービスの職業	—	25
36	介護サービスの職業	16、36	25、32
37	保健医療サービスの職業	25	25、32
38	生活衛生サービスの職業	32	25、32
39	飲食物調理の職業	39	32、25
40	接客・給仕の職業	40、32	40、25
41	居住施設・ビル等の管理の職業	41	25
42	その他のサービスの職業	—	25、32
	F 保安の職業		
45	その他の保安の職業	52/53	32
	G 農林漁業の職業		
46	農業の職業	—	—
47	林業の職業	—	—
48	漁業の職業	—	—
	H 生産工程の職業		
52/53	金属材料製造、金属加工、金属溶接・溶断の職業	52/53、54/56	52/53、54/56
54/56	製品製造・加工処理の職業（金属材料製造、金属加工、金属溶接・溶断を除く）	54/56、52/53	54/56、30
57/58	機械組立の職業	54/56、57/58	57/58、32
60	機械整備・修理の職業	60	—
61	製品検査の職業（金属材料製造、金属加工、金属溶接・溶断）	54/56	52/53
62	製品検査の職業（金属材料製造、金属加工、金属溶接・溶断を除く）	54/56	25
63	機械検査の職業	—	57/58、32
64	生産関連・生産類似の職業	52/53、54/56	25
	I 輸送・機械運転の職業		
65	鉄道運転の職業	30	68
66	自動車運転の職業	66	66
67	船舶・航空機運転の職業	—	—
68	その他の輸送の職業	65、54/56	54/56、30、75
69	定置・建設機械運転の職業	66	66
	J 建設・電気工事の職業		
70	建設躯体工事の職業	66、54/56	—

71	建設の職業（建設躯体工事の職業を除く）	66	34
72	電気工事の職業	60、72	34、72
73	土木の職業	69、71	—
	K 運搬・清掃・包装等の職業		
75	運搬の職業	66、75	32
76	清掃の職業	—	32
77	包装の職業	32、54/56	32、25、54/56
78	その他の運搬・清掃・包装等の職業	—	25、32

2. 細分類レベルの職業移動

- ①以下の表には、ひとつの細分類から他の特定の細分類への移動者が3人以上あるケースだけを取り上げ、転出先と転入元の分類番号を掲載した。
- ②移動者3人以上の転出先（転入元）職業が複数ある場合、移動数の多い上位数項目の分類番号を掲載した（配列は分類番号順）。
- ③表を見やすくするため一行おきに背景色を付けた。

分類番号	細分類	転出先	転入元
	B1 研究者、技術者		
05102	工学研究者	08701	07201
07201	電気・電子・電気通信機器設計技術者	07299	08299
07299	電気・電子・電気通信機器開発技術者（設計を除く）	08201、08299	07201
07301	機械設計技術者	08301	07399
07399	機械開発技術者（設計を除く）	07301	
07401	自動車設計技術者	07499	
07499	自動車開発技術者（設計を除く）		07401
08201	電気・電子・電気通信機器生産技術者	08299	07299
08299	電子・電気・電気通信機器製造技術者（生産技術・電気工事施工管理を除く）	07201	08201
08301	機械生産技術者		07301
08399	機械製造技術者（生産技術を除く）		07301
08701	化学品生産技術者		05102
09201	土木設計技術者	09202	09202
09202	土木工事監督	09201、17901	09201
09301	測量士	17901	
10201	システム設計技術者		10301
10301	情報処理プロジェクトマネージャ	10201	
10401	ソフトウェア開発技術者（WEB・オープン系）		10404
10403	ソフトウェア開発技術者（汎用機系）	10404	
10404	プログラマー	10401、31101	10403
10501	システム運用管理者	10601	10601
10601	通信ネットワーク技術者	10501	10501
	B2 専門的職業		
12401	薬剤師（調剤）	12402	34301
12402	薬剤師（医薬品販売）		12401
13101	保健師		13301
13301	看護師	13101	
13302	准看護師		16901
16102	福祉事務所ケースワーカー		25701
16201	老人福祉施設専門員	16901、36101	16901
16301	保育士	42902	24401、25701
16901	介護支援専門員（ケアマネージャー）	16201、13302	36101、36200

17501	司法書士		25905
17901	土地家屋調査士		09301
18201	税理士		26301
18901	経営コンサルタント		26904
19101	幼稚園教員		25701
19201	小学校教員	42902	
19801	大学教員		13301、19902
19902	各種学校教員	19801、24401	
21102	翻訳者		24904
21202	雑誌記者		21302
21203	テクニカルライター	21299	10601
21299	その他の記者		21203、21302
21302	雑誌編集者	21299	
22201	画家		24499
22203	イラストレーター		22401、22402
22401	グラフィックデザイナー	22203、22402、56301	
22402	ウェブデザイナー	22203	22401
22406	服飾デザイナー		32304
22407	CGデザイナー		22401
22502	映像撮影者		24602
23101	音楽家	24499	
24301	学生カウンセラー	24302	24401
24302	職場カウンセラー		24301
24401	学習塾教師	16301、24301	19902
24402	パソコン教室教師		25701
24403	スポーツクラブ指導員		28103
24499	その他の個人教師		23101、40302
24602	テレビ・ラジオ放送技術員	22502	25701
24904	通訳	21102	
	C 事務的職業		
25101	総務事務員	25201、25701、26301	25701
25201	人事係事務員	26301	25101
25202	教育・研修係事務員	25903	
25301	企画係事務員（商品企画を除く）	25905	25302
25302	商品企画・商品開発事務員	25301	
25401	会社・団体受付係		25701
25499	受付係（会社・団体の受付を除く）		25701
25501	秘書		25701
25601	電話交換手		25701
25602	コールセンターオペレーター	28101、31101	25701、28103
25603	テレフォンアポインター	25602	25701
25701	一般事務員	25201、25499、25801、 25802、26301、31101、 31201、32302、32303、 40302	25101
25801	医療事務員	25802、26301、37101	25701
25802	介護事務員		25701、28103
25903	学校事務員		25202
25905	法務係事務員	17501	26301
26101	現金出納事務員	26301	26301
26201	銀行窓口事務員	26301	28105

26301	経理事務員	18201、26904、32303	25101、25701
26904	財務事務員	26301	26301
27101	生産・工程管理事務員	27204、75501	25701
27200	倉庫事務員	27101	
27204	出荷・発送係員		25701
28101	商品仕入係事務員	28103	25602、25701
28102	カウンター係事務員		42102
28103	営業事務員	25602、28104、32310、 34201、34701	25701
28104	貿易事務員		28103
28105	金融事務員	26201、26301	25701
28106	保険事務員		28103
29901	検針員		25701
30101	運輸出改札・旅客係	65101、68101	
30202	トラック運送事務員	66305	
30203	タクシー運行管理事務員		34402
30301	郵便窓口事務員		25701
30302	郵便内務事務員	76101	25701
31101	パソコンオペレーター	36101	25701
31201	データ入力係員	25499、33902	25701
	D 販売の職業		
32301	レジ係	32310、54500、78203	25701
32302	デパート店員	25602	25701
32303	コンビニエンスストア店員		25701
32304	身の回り品販売店員	32312、40302	
32305	飲食料品販売店員	25499、32301	32310
32306	中古車販売員	60301	34403、66301
32307	家庭用電気機器販売店員	34402	32401
32308	医薬品登録販売者		25701
32310	スーパーマーケット店員	32303、76101	25701、28103
32311	化粧品販売員		32304
32312	携帯電話販売員		32304
32313	書店員、古書店員、文房具小売店員		25701
32315	フラワーショップ店員		25701
32316	ホームセンター店員		25701
32401	卸売販売店員	32307	
32501	商品訪問販売員		26301
32701	商品仕入営業員（バイヤー）	28101、28104	
33101	不動産仲介・売買人	34701	34701
33201	保険代理人	34603	34603
33902	宝くじ等販売人		25701
34101	飲食料品営業員	66301、75501	
34201	化学品営業員（医薬品を除く）		28103
34301	医薬情報担当者（MR）、医薬品卸販売担当者（MS）	12401	
34401	一般機械器具営業員	34402、75501	
34402	電気機械器具営業員	30203、71700	32307、34401
34403	自動車営業員	32306	
34501	通信回線・通信機器営業員	72400	
34502	情報システム営業員	69701	
34601	銀行等渉外係	33201、34603	
34603	保険営業員	25602、33201	33201

34701	住宅・不動産営業員	33101	33101
34903	印刷営業員		28103
	E サービスの職業		
35101	家政婦		25701
36101	施設介護員	16901	36200
36200	訪問介護職	16901、36101	25101、25701
37101	看護助手		25701、40302
37201	歯科助手		32304
38302	エステティシャン		40302
38502	クリーニング仕上工		25701
39101	日本料理調理人		40302
39103	西洋料理調理人	40101	
39105	給食調理人	39197	
39197	調理補助	42402、75501、78102	25701
40101	レストラン店長	40199	39103
40199	飲食店長（レストランを除く）		40101
40301	配せん人	40302	40302
40302	ウエイター・ウエイトレス	32305、38302、40401、40602	25701、32304
40401	ホテル・旅館フロント係	36200	25701
40402	ホテル・旅館接客係		25701
40403	ホテル・旅館客室係		25701
40602	娯楽場接客係	32303、40603	25701、40603
40603	娯楽場遊戯施設係	40602	40602
40604	スポーツクラブ係員		25701
41101	マンション・アパート・下宿管理人		25701
41301	ビル管理人	69701	
41902	公民館・体育館・スポーツ競技場管理人		25701
42101	添乗員	42102	
42102	観光案内人	28102	42101
42301	物品賃貸人		25701
42402	チラシ配布員		39197
42902	学童保育指導員		16301、25701
42904	リラクゼーション術従事人		25701
	H 生産工程の職業		
52700	汎用金属工作機械工	52800	
52800	数値制御金属工作機械工	53302	52700
53302	工場板金工		52800
54100	化学製品製造工		66301
54300	精穀・製粉・調味食品製造工		40602
54500	パン・菓子製造工		32301、32305
55300	保存食品・冷凍加工食品製造工		32401
55800	衣服・繊維製品製造工		25701
56300	印刷・製本作業員	40403	62701
56301	DTPオペレーター		22401
56500	プラスチック製品製造工	62801	62801
57100	はん用・生産用・業務用機械器具組立工		52800、72503
57200	電気機械組立工	63201	
57300	電気通信機械器具組立工	57400、63201	
57400	電子応用機械器具組立工		57300
57600	半導体製品製造工	63201	

60100	はん用・生産用・業務用機械器具修理工		60200
60200	電気機械器具修理工	60100	
60301	自動車整備工		32306
61101	金属材料検査工		62801
62101	化学製品検査工		26301
62301	食料品検査工		25701
62801	ゴム・プラスチック製品検査工	56500	25701、56500
63201	電気機械器具検査工		57200、57300
64300	CADオペレーター		25701
	I 輸送・機械運転の職業		
65101	電車運転士		30101、68101
66101	路線バス運転手		66102、66301
66102	貸切バス運転手	66101	
66201	役員車運転手		66202
66202	タクシー運転手	66201、66203	66301
66203	自動車運転代行人		66202、66301
66301	トラック運転手	66101、66202、75501	34101、75502
66302	トレーラートラック運転手	66301	66301
66304	ダンプカー運転手		66301
66305	タンクローリー運転手		66301
66306	ごみ収集車運転手		66301
66307	自動車陸送員		75502
66308	産業廃棄物運搬車運転手		66301
68101	鉄道車掌	65101	30101
69501	建設用機械車両運転工		73101
69701	ビル設備管理員		41301
	J 建設・電気工事の職業		
72400	電気通信装置据付・保守作業員		10601、34501
72503	産業用電気機械・装置据付作業員	57100	
73101	建設・土木作業員	69501	
	K 運搬・清掃・包装等の職業		
75400	倉庫作業員	66301	25701、32310
75501	荷物配達員	66301	34101、66301
75502	ルート集配員	40301、66301、66307、75501	66301
75503	新聞配達員		28103
75601	荷造作業員		25701、78102
76101	ビル・建物清掃員		25701、32310
76201	ハウスクリーニング作業員		25701
77101	製品包装作業員	32310	25701
78102	ピッキング作業員	75601	25701
78203	小売店作業員		25701、28103

資料

1. 調査概要

(1) 調査

本書に収録したデータは、インターネットを利用したモニター調査で収集した情報を集計したものである。

①第1回調査

時 期 : 2012年9～10月

方 法 : 調査会社のモニター登録者を対象としたインターネット調査

対象職業及び対象者:

厚生労働省編職業分類の細分類にもとづいて設定した527の職業のいずれかに就いている就業者（回収目標は1職業60人）

結 果 : 20人以上の回答者を得られた職業は223（回答者9,458人）

②第2回調査

時 期 : 2013年6月

方 法 : 調査会社のモニター登録者を対象としたインターネット調査

対象職業及び対象者:

厚生労働省編職業分類の細分類にもとづいて設定した555の職業のいずれかに就いている就業者（回収目標は1職業30人）

結 果 : 30人の回答者を得られた職業は447（回答者13,855人）

③集計用データ¹

対象職業: 20人以上の回答者を得られた408の職業

対象者 : 20,862人

(2) 集計対象者の特徴

公的統計のデータと比較すると集計対象者は以下の点において偏りがみられる。

- ①職業別にみると、研究者・技術者、専門的職業に従事する者の割合が相対的に高く、他方、事務の職業に従事する者の割合は相対的に低い（資料2-1）。
- ②年齢別にみると、30歳台と40歳台の者の割合が相対的に高く、逆に20歳台と60歳台の者の割合は相対的に低い（資料2-2）。
- ③学歴別にみると、大学卒と専門学校卒の者の割合が相対的に高く、中学卒と高校卒の者の割合は相対的に低い（資料2-5）。
- ④勤務先事業所の従業員規模別にみると、99人以下の事業所に勤務する者の割合が相対的に

¹ 集計用データは2回の調査結果を単純に合算したものではない。調査では職業リストから職業を選択し、各自が従事している仕事のうち最も長い時間従事している仕事を記述するように求めた。回答のうち、選択した職業と記述した仕事内容が一致しないものは基本的に集計対象から除外した。この作業を徹底して行くと集計対象者が大幅に減少するため、記述した仕事内容を優先して、不適切な職業が選択されている場合にはその職業を修正した。このような処理を行った結果、職業別の回答者数は最低20人、最高266人となり、職業によって大きな開きができた（職業別回答者数は表1参照）。

高く、官公庁に勤務する者の割合は相対的に低い（資料2-6）。

- ⑤産業別にみると、製造業と他に分類されないサービス業に従事する者の割合が相対的に高く、一方、卸売業・小売業に従事する者の割合は相対的に低い（資料2-7）。

(3) 全体集計の結果

①労働者機能

人と仕事との関わり方の類型をみると、特に割合の高かったものは次のとおりである。D機能では「情報を記録・記入する」仕事や「基準との違いを判断する」仕事（資料3-1）、P機能では「指示を受ける」仕事や「世話をする、サービスを提供する」仕事（資料3-2）、T機能では「自分の身体を使っ」た仕事（資料3-3）である。回答者の従事している仕事の特徴的な機能をみると、人との関わりを指摘する者が全体の半数弱をしめ、手・機械・道具との関わりは3割強、情報との関わりは2割弱であった（資料3-4）。

②教育訓練

入職前に仕事に必要な知識・技術を学んだ場所は、「今の職業の関連分野で仕事に従事した経験」や「大学」と答えた者が多いが、最も多かったのは必要な知識・技術を身に付けずに入職した者である（資料4-1）。次いで入職後に受けた教育・訓練の中では「職場での短期の実技指導」や「職場での計画的・継続的なOJT」が多い（資料4-2）。その一方、入職後に教育・訓練を受けなかった者は3割を越えている。基本業務を一通りこなせるようになるまでにかかった期間は、1年未満が約6割をしめる。この中でも3か月未満で一人前になる仕事に就いている者はパートや派遣労働者などの非正社員に多い（資料4-3）。

③職業移動

職業移動を大分類レベルでみると、同一大分類間移動が優勢な流れになっているものが多い。異なる大分類間での移動が特に優勢なのは、転出の場合、大分類「J 建設・電気工事の職業」であり（資料5-1）、転入の場合、大分類「K 運搬・清掃・包装等の職業」である（資料5-2）。同じ職業を続けている者をみると、全体の継続率は約46%であるが、この割合は大分類によって大きく異なる。大分類「B1 研究者・技術者」、大分類「B2 専門的職業」、大分類「J 建設・電気工事の職業」ではそれぞれ半数を越える者が同じ職業を続けている。他方、大分類「K 運搬・清掃・包装等の職業」の継続率は2割に達しない（資料5-3）。また、継続率は年齢、雇用形態によっても大きな違いがみられる。年齢が上昇すると継続率は逆に総じて低下する傾向にある。雇用形態では、男女とも正社員に比べて非正社員の継続率が低い。

2. 集計対象者

資料2-1 職業別集計対象者数

(単位：人、%)

	集計対象職業		厚労省分類 の構成比	集計対象者		就業者の 割合*
	職業数	割合		対象者数	割合	
計	408	100.0	100.0	20,862	100.0	100
研究者、技術者	45	11.0	20.1	2,346	11.2	15.8
専門的職業	96	23.5		4,493	21.5	
事務的職業	51	12.5	6.5	3,006	14.4	20.0
販売の職業	44	10.8	5.7	2,416	11.6	14.6
サービスの職業	45	11.0	7.6	2,469	11.8	12.5
保安の職業	3	0.7	1.5	155	0.7	1.9
農林漁業の職業	5	1.2	3.9	173	0.8	4.2
生産工程の職業	64	15.7	38.6	3,134	15.0	15.5
輸送・機械運転の職業	22	5.4	5.4	994	4.8	3.8
建設・電気工事の職業	16	3.9	5.9	660	3.2	4.9
運搬・清掃・包装等の職業	17	4.2	4.8	1,016	4.9	6.8

(注) 総務省「国勢調査」平成22年

公的統計の比率との差

±5ポイント

±10ポイント

資料2-2 男女・年齢階級別集計対象者数

(単位：人、%)

	(集計対象者数)	年齢階級						60歳以上
		19歳以下	20-29歳	30-39歳	40-49歳	50-59歳		
計	20,862	15	1,973	5,630	7,229	4,498	1,517	
男性	13,588	6	769	3,378	4,891	3,288	1,256	
女性	7,274	9	1,204	2,252	2,338	1,210	261	
(割合) 計	100.0	0.1	9.5	27.0	34.7	21.6	7.3	
男性	100.0	0.0	5.7	24.9	36.0	24.2	9.2	
女性	100.0	0.1	16.6	31.0	32.1	16.6	3.6	
年齢階級別就業者の割合*	100.0	1.5	14.9	21.8	22.9	19.7	19.1	

(注) 総務省「労働力調査」平成24年平均

公的統計の比率との差

±5ポイント

±10ポイント

資料2-3 男女・就業形態別集計対象者数

(単位：人、%)

	正社員	非正社員				役員	自営業主	その他の 就業者
		計	パート 労働者	派遣社員	契約社員			
(集計対象者数) 計	11,291	6,130	3,788	639	1,703	238	2,915	288
男性	8,946	2,078	785	283	1,010	212	2,215	137
女性	2,345	4,052	3,003	356	693	26	700	151
(割合) 計	54.1	29.4	18.2	3.1	8.2	1.1	14.0	1.4
男性	65.8	15.3	5.8	2.1	7.4	1.6	16.3	1.0
女性	32.2	55.7	41.3	4.9	9.5	0.4	9.6	2.1

資料2-4 雇用形態別集計対象者数

(単位：人、%)

	正社員	非正社員				その他
		計	パート 労働者	派遣社員	契約社員	
雇用者数	11,291	6,130	3,788	639	1,703	
割合	64.8	35.2	21.7	3.7	9.8	
役員以外の雇用者の割合*	64.8	35.2	24.1	1.7	6.9	2.5

(注) 総務省「労働力調査」平成24年平均

資料2-5 男女・学歴別集計対象者数

(単位：人、%)

	中学校	高校	専門学校	高等専門 学校	短期大学	大学	大学院				
								計	パート 労働者	派遣社員	契約社員
(集計対象者数) 計	289	3,428	1,702	318	902	4,132	619				
男性	230	2,362	959	221	139	2,900	470				
女性	59	1,066	743	97	763	1,232	149				
(割合) 計	2.5	30.1	14.9	2.8	7.9	36.3	5.4				
男性	3.2	32.4	13.2	3.0	1.9	39.8	6.5				
女性	1.4	25.9	18.1	2.4	18.6	30.0	3.6				
教育別有業者の割合*	9.8	45.7	7.7	9.0	25.1	27.7	2.7				

(注) 総務省「就業構造基本調査」平成24年

公的統計の比率との差

±5ポイント

±10ポイント

資料2-6 男女・勤務先事業所の従業員規模別の集計対象者数

(単位：人、%)

(集計対象者数) 計	1～9人		10～49人		50～99人		100～299人		300～499人		500～999人		1,000人以上		官公庁
	男性	女性	男性	女性	男性	女性	男性	女性	男性	女性	男性	女性	男性	女性	
20,862	5,153	3,885	2,121	2,690	1,158	1,218	4,165	472							
13,588	3,478	2,295	1,306	1,748	720	809	2,914	318							
7,274	1,675	1,590	815	942	438	409	1,251	154							
100.0	24.7	18.6	10.2	12.9	5.6	5.8	20.0	2.3							
100.0	25.6	16.9	9.6	12.9	5.3	6.0	21.4	2.3							
100.0	23.0	21.9	11.2	13.0	6.0	5.6	17.2	2.1							
100.0	(1-29人) 28.8	(30-99人) 15.7	(100-499人) 18.8	20.9	9.1										

(注) 総務省「労働力調査」平成24年平均

公的統計の比率との差

±5ポイント

資料2-7 男女・産業別集計対象者数

(単位：人、%)

(集計対象者数) 計	男性		女性		(割合) 計	男性		女性		産業別有業者の割合*
	男性	女性	男性	女性		男性	女性			
20,862	13,588	7,274	100.0	100.0	100.0	100.0	100.0	100.0	100.0	100.0
186	147	39	0.9	0.5	0.9	0.5	3.8	3.8	3.8	3.8
16	14	2	0.1	0.0	0.1	0.0	0.0	0.0	0.0	0.0
1,181	1,032	149	5.7	2.0	5.7	2.0	7.6	7.6	7.6	7.6
4,587	3,579	1,008	22.0	13.9	22.0	13.9	16.8	16.8	16.8	16.8
239	194	45	1.1	0.6	1.1	0.6	0.5	0.5	0.5	0.5
788	626	162	3.8	2.2	3.8	2.2	2.9	2.9	2.9	2.9
1,452	1,228	224	7.0	3.1	7.0	3.1	5.4	5.4	5.4	5.4
1,760	947	813	8.4	11.2	8.4	11.2	15.6	15.6	15.6	15.6
830	476	354	4.0	4.9	4.0	4.9	2.5	2.5	2.5	2.5
287	222	65	1.4	0.9	1.4	0.9	2.1	2.1	2.1	2.1
918	457	461	4.4	6.3	4.4	6.3	5.8	5.8	5.8	5.8
1,125	566	559	5.4	7.7	5.4	7.7	4.6	4.6	4.6	4.6
2,214	886	1,328	10.6	18.3	10.6	18.3	11.1	11.1	11.1	11.1
1,038	724	314	5.0	4.3	5.0	4.3	3.4	3.4	3.4	3.4
928	460	468	4.4	6.4	4.4	6.4	3.7	3.7	3.7	3.7
2,857	1,724	1,133	13.7	15.6	13.7	15.6	7.1	7.1	7.1	7.1
456	306	150	2.2	2.1	2.2	2.1	3.4	3.4	3.4	3.4

(注) 総務省「就業構造基本調査」平成24年

公的統計の比率との差

±5ポイント

3. 労働者機能別集計

資料3-1 D機能 -情報との関わり-

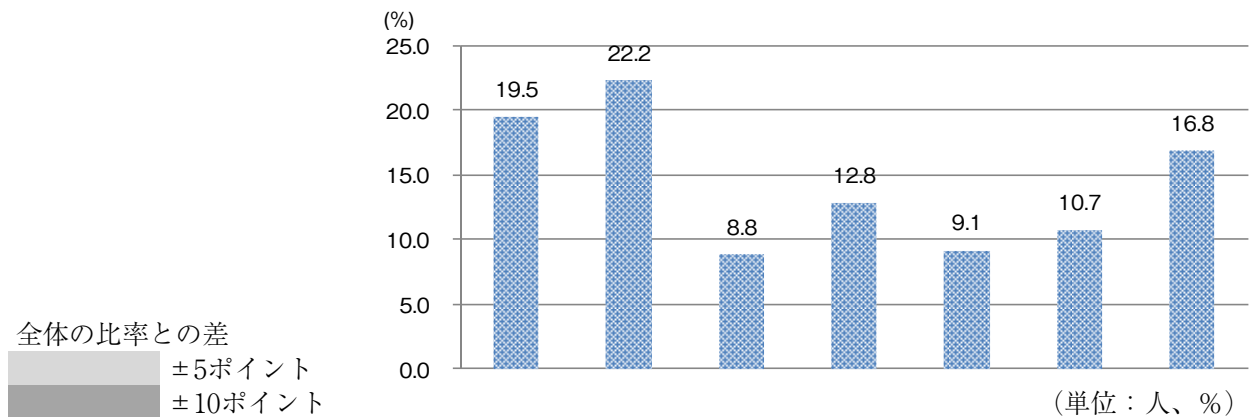

		n =	基準との 違いを判 断する。	情報を記 録・記入 する。	計算する。	情報を収 集・比較 ・分類す る。	情報を調 査・分析 ・評価す る。	企画す る。調整 する。	研究・開 発・創作 する。
全体		16,896	19.5	22.2	8.8	12.8	9.1	10.7	16.8
性別	男性	11,195	21.3	18.0	7.7	11.1	11.1	12.4	18.3
	女性	5,701	16.0	30.5	10.8	16.1	5.2	7.4	14.0
年齢階級	19歳以下	15	26.7	20.0	6.7	13.3	6.7	6.7	20.0
	20-29歳	1,667	16.1	30.4	9.8	15.2	8.8	7.7	11.9
	30-39歳	4,737	19.3	24.6	9.6	12.9	9.4	9.2	14.9
	40-49歳	5,802	21.4	21.3	8.1	12.5	9.2	11.0	16.5
	50-59歳	3,522	18.5	18.4	8.4	12.0	8.9	12.7	21.1
	60歳以上	1,153	18.4	17.3	8.6	12.7	8.9	13.9	20.2
就業形態	正社員	9,426	18.5	21.5	8.2	11.7	11.6	12.6	15.9
	非正社員 計	4,738	27.4	29.7	9.0	15.3	4.3	6.5	7.7
	パート労働者	2,806	28.7	28.0	11.1	16.6	3.1	5.6	6.9
	派遣社員	542	31.2	37.6	3.7	10.7	4.8	4.2	7.7
	契約社員	1,390	23.2	30.1	6.9	14.7	6.5	9.3	9.3
	役員	184	3.3	13.0	14.7	9.2	8.7	17.9	33.2
	自営業主	2,303	9.1	11.2	10.0	12.2	8.9	11.2	37.5
その他	245	15.1	18.4	9.0	14.3	11.0	9.4	22.9	
勤務先事業 所の従業員 規模	1~9人	4,072	13.1	16.1	12.0	12.6	7.5	10.7	28.0
	10~49人	3,099	22.8	23.7	10.0	12.5	7.3	10.6	13.2
	50~99人	1,695	26.4	25.4	7.2	11.2	8.3	9.1	12.4
	100~299人	2,196	25.0	26.8	7.9	11.0	7.9	9.4	12.0
	300~499人	952	21.6	24.5	6.1	14.6	10.7	9.1	13.3
	500~999人	1,001	18.6	25.5	7.4	14.6	11.1	10.3	12.6
	1,000人以上	3,493	17.9	22.1	6.6	14.0	12.7	12.5	14.2
	官公庁	388	10.1	23.5	7.0	14.7	11.1	15.2	18.6
全体	11,390	21.3	22.8	8.0	14.5	9.1	10.3	13.9	
学歴	中学校	289	37.7	16.3	10.7	12.1	4.2	10.4	8.7
	高校	3,428	32.4	22.9	8.6	14.1	5.8	8.3	7.9
	専門学校	1,702	20.6	24.3	7.8	13.4	7.6	8.8	17.5
	高等専門学校	318	23.3	19.2	8.5	12.6	10.7	8.5	17.3
	短期大学	902	18.6	28.8	10.5	16.1	5.1	9.2	11.6
	大学	4,132	14.0	22.7	7.6	16.1	11.7	12.9	15.0
	大学院	619	6.8	15.0	3.2	9.4	21.8	9.9	33.9

資料3-2 P機能 一人との関わりー

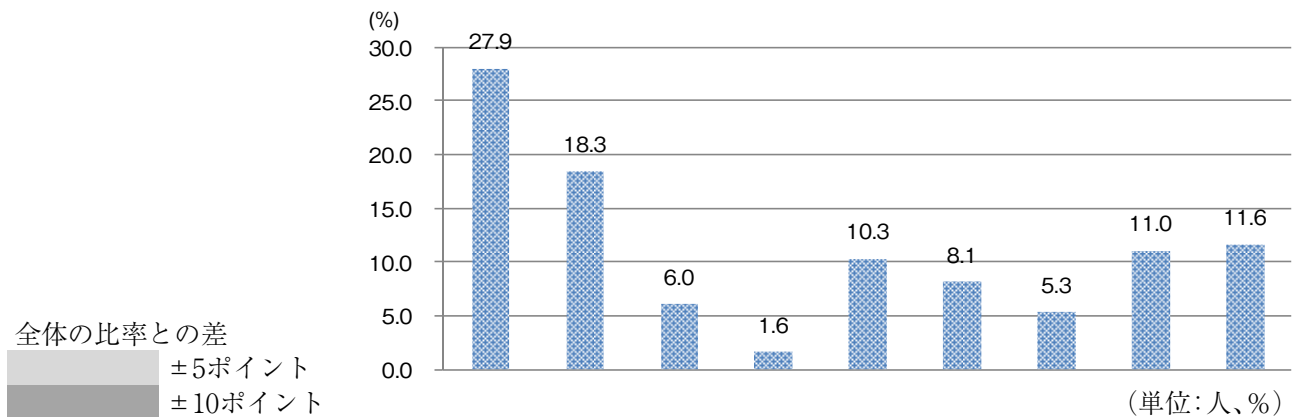

(単位:人、%)

		n =	指示を受ける。	世話をする。サービスを提供する。補助する。	勧誘・説得する。	楽しませる。	指揮・監督する。指示する。	教える。指導する。	協議する。	専門的な相談・援助をする。	話をする。合図をする。
全体		18,826	27.9	18.3	6.0	1.6	10.3	8.1	5.3	11.0	11.6
性別	男性	12,237	27.5	13.6	5.9	1.4	14.7	7.7	6.8	11.9	10.6
	女性	6,589	28.7	27.2	6.2	1.9	2.0	8.8	2.4	9.3	13.5
年齢階級	19歳以下	15	66.7	6.7	13.3	0.0	0.0	0.0	0.0	0.0	13.3
	20-29歳	1,847	33.1	23.5	7.6	2.2	3.3	5.6	4.0	9.0	11.7
	30-39歳	5,194	31.5	19.0	5.7	1.6	8.1	6.8	4.8	10.6	11.9
	40-49歳	6,456	28.6	17.5	5.7	1.3	11.8	7.7	5.7	10.3	11.4
	50-59歳	3,999	22.3	16.6	6.0	1.7	12.9	10.9	5.4	12.7	11.6
	60歳以上	1,315	19.2	18.4	6.2	1.4	13.4	10.0	6.2	13.9	11.2
就業形態	正社員	10,281	26.6	14.2	6.3	0.7	14.4	8.6	7.0	11.9	10.4
	非正社員 計	5,535	38.4	25.3	5.4	0.8	2.8	6.3	1.3	5.3	14.2
	パート労働者	3,381	37.4	31.1	5.6	0.9	1.4	5.9	0.6	4.1	13.1
	派遣社員	576	56.6	11.3	4.2	0.3	3.1	2.6	1.2	3.8	16.8
	契約社員	1,578	34.0	18.2	5.6	0.7	5.8	8.6	2.9	8.6	15.7
	役員	203	3.0	9.9	6.9	1.5	27.6	7.9	18.2	18.2	6.9
	自営業主	2,546	12.2	20.2	6.2	6.7	9.1	9.7	6.1	19.0	10.8
その他	261	28.0	21.8	4.2	1.9	3.8	10.3	3.8	11.5	14.6	
勤務先事業所の従業員規模	1~9人	4,549	20.6	21.9	5.8	3.9	8.6	6.9	5.8	14.9	11.7
	10~49人	3,539	30.5	21.7	5.4	1.1	9.6	9.2	3.8	7.8	10.9
	50~99人	1,927	34.6	16.9	4.3	1.2	8.8	10.4	4.2	8.2	11.5
	100~299人	2,445	34.2	16.3	5.0	0.9	9.5	8.8	4.3	9.1	12.0
	300~499人	1,056	29.6	17.8	6.1	0.5	9.4	8.0	4.7	11.6	12.4
	500~999人	1,110	26.8	18.9	6.4	0.4	13.2	5.1	5.2	11.3	12.7
	1,000人以上	3,765	27.5	13.8	8.9	0.4	13.8	6.1	7.5	10.7	11.4
	官公庁	435	20.2	11.5	0.5	1.1	9.0	21.8	5.3	19.8	10.8
全体	11,390	29.0	18.5	5.3	1.8	8.2	7.6	3.9	10.2	15.5	
学歴	中学校	289	46.4	17.6	2.4	1.7	7.6	4.2	2.1	1.4	16.6
	高校	3,428	38.7	17.1	4.6	1.6	9.7	4.3	2.5	3.3	18.3
	専門学校	1,702	29.0	26.5	3.9	2.8	6.9	5.8	2.9	9.5	12.7
	高等専門学校	318	26.7	22.3	5.3	0.9	10.4	5.3	3.8	9.7	15.4
	短期大学	902	31.2	26.1	5.9	1.2	3.2	8.4	1.7	7.0	15.4
	大学	4,132	21.7	16.3	7.1	2.0	8.6	9.8	5.1	14.3	15.2
	大学院	619	14.2	6.9	0.6	1.1	7.1	17.8	9.5	33.1	9.5

資料3-3 T機能 ー手・道具・機械との関わりー

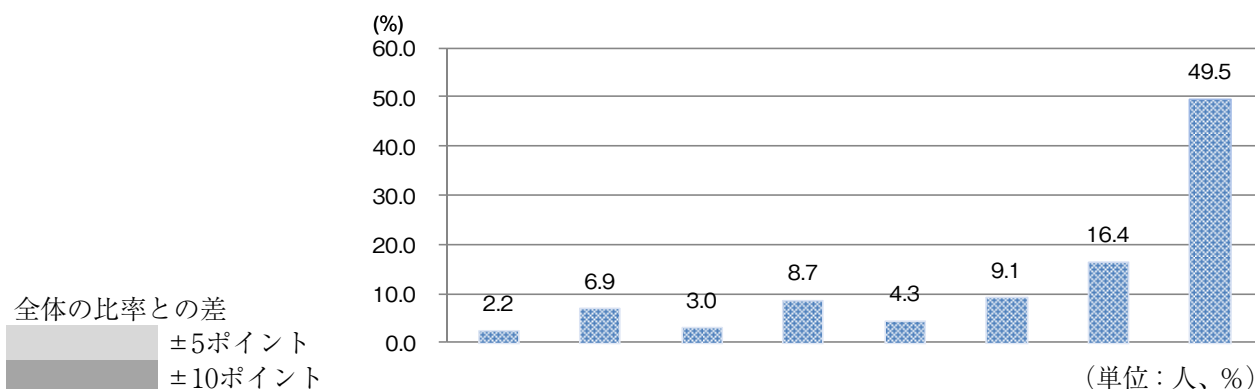

		n =	機械・装置に材料を出し入れする。	輸送用などの一般的な機械を運転・操縦する。	機械・装置稼働状況を監視する。	機械・装置を運転・操作して製造工程を制御・調節する。	自分で機械・装置を操作して製品を製造する。	手や道具を使って作業をする（仕事の仕方はおおよそ決まっている）。	手や道具を使って作業をする（仕事に自分の考えや判断をかなり生かすことができる）。	自分の身体を使って仕事をする。
全体		15,621	2.2	6.9	3.0	8.7	4.3	9.1	16.4	49.5
性別	男性	10,383	2.6	9.9	3.5	9.2	5.5	9.9	18.0	41.3
	女性	5,238	1.5	0.8	2.1	7.7	1.8	7.3	13.1	65.6
年齢階級	19歳以下	15	0.0	6.7	6.7	0.0	0.0	20.0	13.3	53.3
	20-29歳	1,555	2.6	2.7	3.0	8.4	3.5	9.3	13.3	57.2
	30-39歳	4,394	2.0	5.6	3.2	9.8	4.1	9.4	15.3	50.7
	40-49歳	5,415	2.5	7.4	3.0	9.0	4.6	9.2	16.5	47.9
	50-59歳	3,154	2.3	9.0	2.9	8.0	4.8	8.1	17.9	47.0
	60歳以上	1,088	1.5	8.8	2.8	5.2	3.6	9.4	20.1	48.6
就業形態	正社員	8,285	2.3	9.0	3.7	10.7	5.6	8.7	14.8	45.2
	非正社員 計	4,692	3.1	5.2	3.2	6.1	2.7	9.7	9.2	60.8
	パート労働者	2,925	2.7	3.8	3.1	4.2	1.9	9.7	8.5	65.9
	派遣社員	475	4.2	3.2	3.2	12.0	6.1	12.2	8.4	50.7
	契約社員	1,292	3.5	9.1	3.5	8.2	3.3	8.5	11.1	52.9
	役員	138	0.7	3.6	2.2	7.2	2.9	10.1	32.6	40.6
	自営業主	2,254	0.4	3.4	0.5	7.1	2.8	9.2	34.8	41.8
その他	252	1.2	0.8	1.6	5.6	3.6	8.3	25.8	53.2	
勤務先事業所の従業員規模	1～9人	4,003	0.9	3.8	1.0	6.7	3.9	10.7	29.5	43.4
	10～49人	2,962	2.0	8.8	2.8	6.5	5.4	9.9	13.3	51.2
	50～99人	1,637	4.6	7.4	3.4	9.2	5.2	8.9	11.3	50.0
	100～299人	2,027	3.8	7.9	3.8	9.7	4.7	8.6	11.7	49.8
	300～499人	869	2.8	6.4	4.0	11.4	4.5	8.5	10.5	51.9
	500～999人	877	2.3	7.6	3.5	11.4	3.3	6.7	12.3	52.8
	1,000人以上	2,910	1.8	7.7	5.0	11.2	3.6	7.8	11.3	51.6
	官公庁	336	1.2	9.8	2.1	6.3	0.6	4.2	8.6	67.3
全体	11,390	2.0	6.4	2.8	7.4	4.0	9.1	11.9	56.4	
学歴	中学校	289	1.4	15.6	2.1	2.8	4.8	13.5	15.6	44.3
	高校	3,428	3.4	11.1	3.6	6.0	6.1	11.8	11.1	46.9
	専門学校	1,702	1.6	4.9	2.4	7.6	3.6	9.8	18.7	51.4
	高等専門学校	318	1.9	5.7	3.8	8.2	4.4	11.0	17.6	47.5
	短期大学	902	1.2	2.5	1.7	5.1	2.4	7.9	8.0	71.2
	大学	4,132	1.3	4.2	2.6	8.8	2.8	6.8	9.8	63.6
	大学院	619	1.5	0.8	2.4	10.5	2.1	6.0	13.2	63.5

資料3-4 特徴的DPT

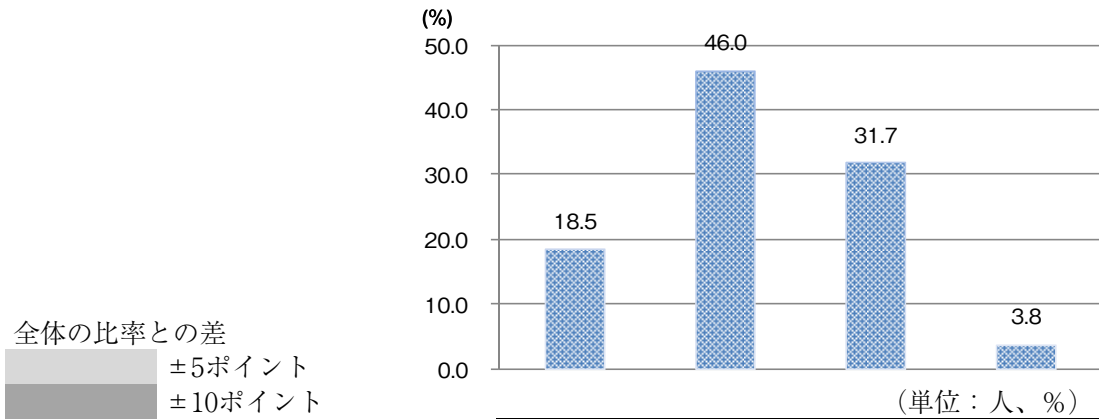

		n =	情報との関わり	人との関わり	手や道具や機械との関わり	無回答
全体		20,862	18.5	46.0	31.7	3.8
性別	男性	13,588	20.2	41.2	35.1	3.5
	女性	7,274	15.3	55.0	25.5	4.2
年齢階級	19歳以下	15	0.0	33.3	66.7	0.0
	20-29歳	1,973	15.8	53.2	28.2	2.7
	30-39歳	5,630	19.2	45.3	32.4	3.1
	40-49歳	7,229	18.5	43.8	33.8	3.9
	50-59歳	4,498	18.5	47.7	29.7	4.2
	60歳以上	1,517	19.4	45.1	29.7	5.8
就業形態	正社員	11,291	21.6	45.1	30.1	3.2
	非正社員 計	6,130	13.0	48.3	34.2	4.5
	パート労働者	3,788	9.1	51.8	33.8	5.3
	派遣社員	639	22.2	32.7	41.5	3.6
	契約社員	1,703	18.3	46.3	32.4	3.1
	役員	238	17.2	52.9	23.9	5.9
	自営業主	2,915	18.9	44.2	32.5	4.4
	その他	288	9.7	47.2	40.6	2.4
勤務先事業所の従業員規模	1~9人	5,153	17.2	43.6	35.1	4.1
	10~49人	3,885	14.4	48.5	33.3	3.8
	50~99人	2,121	14.7	45.6	36.3	3.5
	100~299人	2,690	17.1	43.3	35.8	3.8
	300~499人	1,158	18.0	47.9	30.1	3.9
	500~999人	1,218	20.0	49.8	27.2	3.0
	1,000人以上	4,165	26.1	45.8	24.4	3.8
	官公庁	472	20.6	57.8	19.1	2.5
全体		11,390	17.8	44.9	37.3	0.0
学歴	中学校	289	5.5	29.1	65.4	0.0
	高校	3,428	12.1	37.3	50.6	0.0
	専門学校	1,702	11.5	46.8	41.8	0.0
	高等専門学校	318	16.0	38.1	45.9	0.0
	短期大学	902	13.7	54.2	32.0	0.0
	大学	4,132	24.0	50.0	26.0	0.0
	大学院	619	37.2	45.6	17.3	0.0

4. 教育訓練別集計

資料4-1 入職前の教育・経験の種類

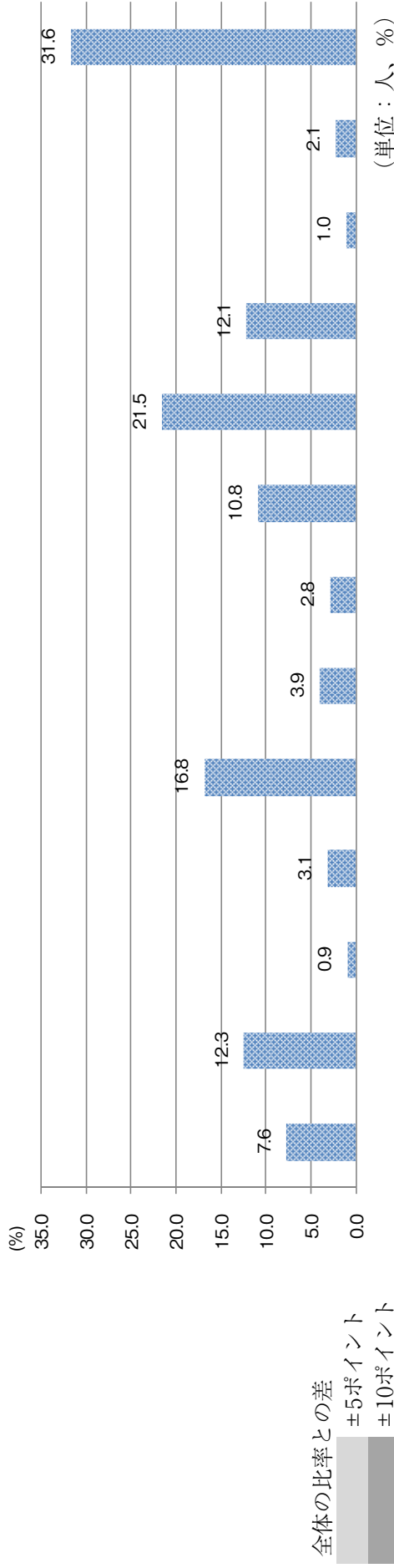

全体の比率との差
 ±5ポイント (点線入り)
 ±10ポイント (灰色)

		n =												
全体		7.6	12.3	0.9	3.1	16.8	3.9	2.8	10.8	21.5	12.1	1.0	2.1	31.6
性別	男性	8.7	10.6	1.1	1.0	18.4	4.7	2.3	12.2	22.6	13.3	0.8	1.7	30.3
	女性	5.6	15.6	0.4	7.0	13.8	2.4	3.7	8.2	19.4	9.9	1.3	2.9	34.1
年齢階級	19歳以下	26.7	0.0	0.0	0.0	0.0	0.0	0.0	6.7	0.0	6.7	0.0	0.0	60.0
	20-29歳	7.0	14.0	0.7	3.2	22.6	4.7	2.5	5.5	13.1	10.7	0.4	1.4	37.8
	30-39歳	6.5	14.3	1.1	3.4	16.2	5.2	3.1	10.3	18.9	11.7	0.8	2.4	34.0
	40-49歳	8.4	12.6	0.8	3.2	13.5	3.2	2.7	11.7	22.0	12.8	0.8	2.0	31.7
	50-59歳	7.4	10.1	0.9	2.8	19.7	3.5	2.6	11.6	25.5	12.4	1.3	2.2	27.8
60歳以上	9.2	8.7	1.2	1.7	18.7	2.9	3.2	13.1	27.6	11.1	2.5	2.6	24.7	

就業形態	正社員	11,291	9.0	11.2	1.2	2.5	21.1	5.1	2.1	11.2	21.7	11.6	0.6	1.4	29.1	
	非正社員 計	6,130	6.1	10.3	0.5	4.7	9.0	1.9	3.8	10.0	18.4	9.2	1.2	2.2	42.0	
	パート労働者	3,788	6.2	10.9	0.3	5.1	7.3	1.2	3.4	7.9	14.8	9.6	0.9	2.1	46.1	
	派遣社員	639	5.6	11.0	0.5	4.1	7.4	0.5	5.8	16.6	24.1	7.7	0.9	2.7	36.5	
	契約社員	1,703	6.1	8.9	0.9	3.9	13.6	4.1	4.2	12.3	24.4	9.0	1.8	2.2	34.9	
	役員	238	8.0	17.2	1.3	0.4	26.9	4.6	0.8	15.1	31.1	16.8	2.1	2.9	14.3	
	自営業主	2,915	5.7	20.4	0.5	1.9	16.3	3.5	3.2	11.2	26.3	19.4	1.9	4.7	20.4	
	その他	288	5.6	16.7	1.0	4.2	10.1	4.5	2.4	7.6	18.1	16.7	1.7	2.1	34.7	
	勤務先事業所の従業員規模	1～9人	5,153	6.8	19.1	0.6	2.4	12.9	2.1	3.3	11.1	23.9	17.8	1.6	3.3	25.3
		10～49人	3,885	7.7	12.0	0.7	4.2	14.8	2.1	3.4	10.7	20.6	11.0	0.6	2.1	34.0
		50～99人	2,121	8.0	11.9	0.9	2.8	14.8	2.5	3.6	10.7	19.8	10.1	0.8	1.8	35.0
		100～299人	2,690	7.6	11.4	0.8	3.3	16.8	4.1	2.5	10.5	20.0	10.0	1.0	1.6	35.5
		300～499人	1,158	7.9	13.0	0.5	2.9	18.8	4.5	2.2	11.6	20.4	9.2	0.8	1.5	32.4
		500～999人	1,218	7.6	9.5	1.0	3.5	21.8	4.8	3.2	10.9	21.1	10.8	1.0	2.0	30.4
		1,000人以上	4,165	8.6	6.5	1.6	2.3	20.1	7.1	1.6	11.0	21.8	10.1	0.7	1.5	33.6
		官公庁	472	4.4	6.6	0.4	6.1	37.5	12.3	1.3	8.1	18.2	7.6	1.7	1.5	26.3
学歴	全体	11,390	6.9	12.3	0.8	2.7	14.1	3.5	2.4	9.2	17.1	8.6	0.7	2.3	39.7	
	中学校	289	1.7	1.7	0.3	0.0	0.0	0.0	3.5	12.5	18.7	15.9	0.3	0.7	51.2	
	高校	3,428	17.5	2.1	0.2	0.1	0.2	0.0	2.6	8.3	14.5	8.8	0.6	1.8	53.2	
	専門学校	1,702	3.4	58.2	0.5	0.5	0.6	0.0	2.1	7.6	15.2	7.3	0.3	1.4	25.8	
	高等専門学校	318	5.7	24.8	18.9	0.3	0.6	0.0	3.5	10.7	18.6	7.9	0.3	2.2	31.8	
	短期大学	902	2.5	6.1	0.1	30.8	0.3	0.0	4.0	6.0	16.0	6.5	1.1	3.5	39.2	
	大学	4,132	1.9	4.4	0.2	0.4	32.2	0.3	2.1	10.6	19.1	8.6	1.0	2.9	37.7	
	大学院	619	1.5	3.2	1.1	0.3	41.4	62.8	0.8	11.1	24.6	11.1	0.0	2.4	15.5	

資料4-2 入職後の教育訓練の種類

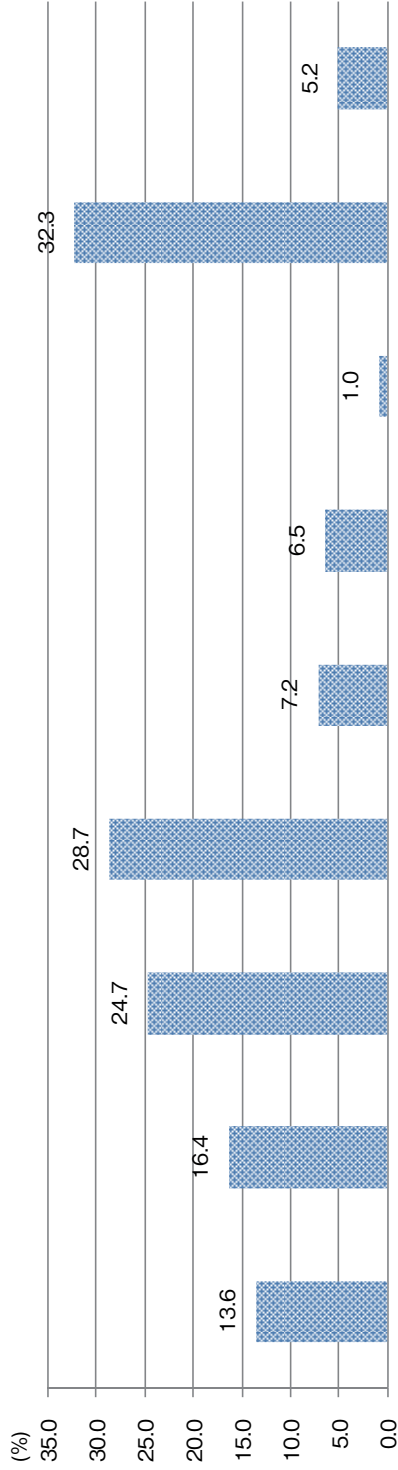

全体の比率との差
 ±5ポイント
 ±10ポイント

		n =	職場に配属される前の、仕事に関連した専門研修 (座学)	職場に配属された後の、仕事に関連した専門研修 (座学)	職場での計画的・継続的なOJT	職場での短期の実技指導	社外での教育・仕事に関連した専門研修	社外での教育機関での、免許・資格取得のための講習	その他	教育・訓練を受けた。	まだ自立していない。
全体		20,862	13.6	16.4	24.7	28.7	7.2	6.5	1.0	32.3	5.2
性別	男性	13,588	14.3	18.1	27.4	27.6	7.5	6.9	1.0	31.6	4.3
	女性	7,274	12.4	13.3	19.7	30.8	6.7	5.7	0.9	33.6	6.8
年齢階級	19歳以下	15	6.7	0.0	13.3	13.3	6.7	6.7	0.0	33.3	40.0
	20-29歳	1,973	20.1	19.6	29.8	31.0	6.8	5.1	0.5	24.3	12.2
	30-39歳	5,630	15.0	16.7	27.2	29.0	7.2	6.2	0.6	30.5	7.0
	40-49歳	7,229	12.5	15.7	24.2	29.0	7.0	6.2	0.9	34.2	4.2
	50-59歳	4,498	11.3	16.5	23.1	27.4	7.6	7.4	1.4	33.7	2.5
	60歳以上	1,517	12.4	14.2	16.6	27.8	8.1	8.4	2.2	36.1	1.2
就業形態	正社員	11,291	17.0	21.6	32.3	28.8	8.4	7.3	0.6	27.2	3.9
	非正社員 計	6,130	9.4	10.2	15.9	33.9	4.1	4.1	0.7	35.5	8.1
	パート労働者	3,788	7.7	7.9	11.7	34.7	3.2	3.5	0.8	36.7	9.6
	派遣社員	639	11.6	11.7	21.1	30.8	3.4	3.0	0.3	35.7	8.5
	契約社員	1,703	12.4	14.9	23.5	33.1	6.5	6.0	0.6	32.8	4.6
	役員	238	11.3	13.4	20.2	21.0	9.7	8.4	3.8	36.1	1.7
	自営業主	2,915	9.8	10.2	15.0	19.1	9.1	8.1	2.7	44.2	3.7
その他	288	11.5	11.5	17.7	19.4	6.6	6.3	2.1	38.9	10.4	

勤務先事業所の従業員規模	1~9人	5,153	7.9	8.4	13.2	21.4	7.2	7.2	2.0	44.1	6.0
	10~49人	3,885	7.9	10.7	15.9	29.1	5.8	5.6	0.8	37.8	6.5
	50~99人	2,121	9.8	14.7	19.2	32.0	6.1	5.6	0.8	31.5	6.7
	100~299人	2,690	12.3	15.1	24.8	31.7	7.1	5.9	0.8	31.8	4.6
	300~499人	1,158	15.1	18.0	30.1	32.6	8.0	6.9	0.2	26.4	4.7
	500~999人	1,218	19.2	21.4	32.5	34.5	8.6	7.1	0.5	23.1	4.2
	1000人以上	4,165	26.8	29.7	45.8	31.4	8.3	7.1	0.5	17.8	3.1
	官公庁	472	14.4	32.4	28.8	25.4	10.6	5.7	0.8	30.3	2.5
	全体	11,390	13.4	15.8	23.1	29.4	7.0	5.9	0.9	33.6	5.8
	中学校	289	4.5	4.8	6.2	27.7	2.1	7.6	1.4	46.4	12.5
学歴	高校	3,428	9.8	11.1	16.5	32.7	4.2	5.6	1.0	37.4	6.6
	専門学校	1,702	12.2	13.0	19.8	30.8	6.9	4.2	0.8	34.4	6.1
	高等専門学校	318	14.5	13.5	24.5	30.2	7.5	7.2	0.3	32.1	5.3
	短期大学	902	12.9	12.4	17.1	31.9	7.2	6.2	0.7	34.6	6.5
	大学	4,132	16.3	20.7	30.3	26.9	8.4	6.2	1.0	29.9	4.7
	大学院	619	20.7	27.3	36.3	19.7	15.3	7.8	1.0	27.9	4.2

資料4-3 基本業務を一通りこなせるようになるまでに要する期間

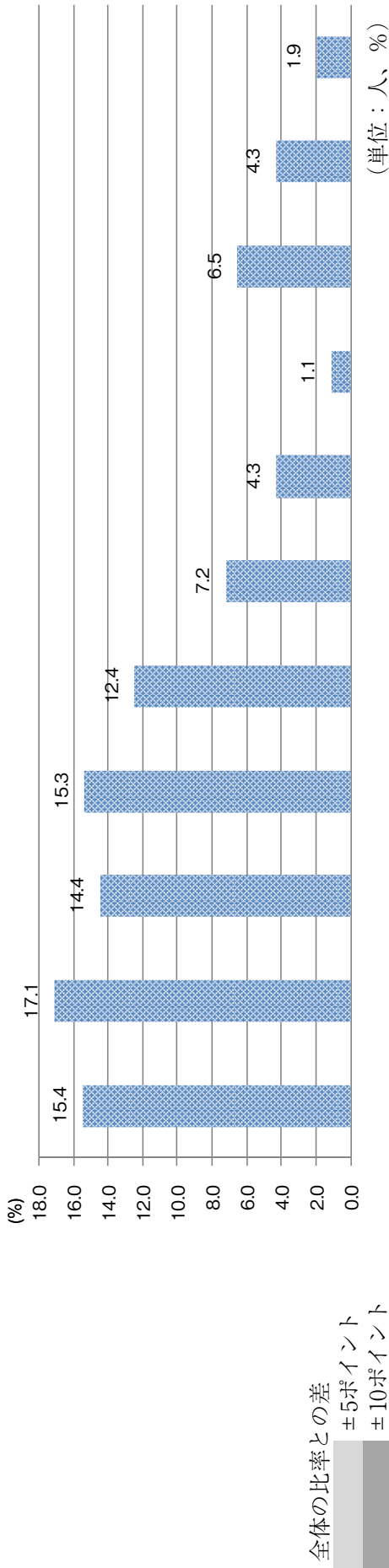

性別	n =											まだ自立していない	無回答
	1ヶ月未満	1ヶ月以上 3ヶ月未満	3ヶ月以上 6ヶ月未満	6ヶ月以上 1年未満	1年以上 2年未満	2年以上 3年未満	3年以上 4年未満	4年以上 5年未満	5年以上				
全体	20,862	17.1	14.4	15.3	12.4	7.2	4.3	1.1	6.5	4.3	1.9		
男性	13,588	14.6	13.5	16.0	13.5	8.4	5.3	1.4	8.5	3.5	1.5		
女性	7,274	21.7	16.3	14.1	10.5	4.9	2.3	0.5	2.9	5.7	2.6		
年齢階級													
19歳以下	15	13.3	20.0	13.3	0.0	0.0	0.0	0.0	0.0	40.0	0.0		
20-29歳	1,973	19.3	17.6	15.6	10.5	5.5	1.7	0.5	1.3	11.2	4.5		
30-39歳	5,630	18.7	15.6	15.8	12.9	7.0	4.0	1.1	5.0	5.3	2.8		
40-49歳	7,229	17.1	14.0	14.7	13.1	7.5	4.5	1.1	7.2	3.7	1.5		
50-59歳	4,498	15.3	12.9	16.4	12.0	7.7	5.0	1.2	8.6	1.8	0.9		
60歳以上	1,517	13.4	13.1	13.4	11.6	7.0	5.1	1.8	9.6	1.3	0.3		
就業形態													
正社員	11,291	14.9	15.4	18.1	14.5	8.6	4.9	1.2	6.6	3.5	1.4		
非正社員 計	6,130	25.4	15.2	11.6	7.6	3.0	1.5	0.2	2.2	6.2	3.1		
パート労働者	3,788	25.8	15.0	10.9	6.7	2.5	1.3	0.1	1.7	7.2	3.5		
派遣社員	639	28.5	14.2	10.5	6.1	2.7	0.9	0.2	2.0	7.0	3.9		
契約社員	1,703	23.5	16.1	13.7	10.1	4.2	2.2	0.4	3.3	3.9	2.0		
役員	238	10.9	8.8	14.3	16.0	11.8	7.6	1.3	12.6	0.4	1.3		
自営業主	2,915	9.0	9.9	12.7	14.3	10.2	7.2	2.5	14.3	3.1	1.5		
その他	288	13.2	10.8	13.5	12.5	6.9	5.6	3.1	10.4	9.0	2.8		

勤務先事業 所の従業員 規模	1～9人	5,153	14.9	11.2	10.8	13.4	13.8	8.9	6.2	2.0	11.8	4.8	2.2
	10～49人	3,885	17.9	20.0	15.0	13.4	10.8	6.2	3.3	1.0	4.9	5.5	2.1
	50～99人	2,121	18.8	20.9	14.2	15.2	9.8	5.8	2.9	0.8	4.1	4.9	2.6
	100～299人	2,690	15.5	20.6	16.5	15.9	12.4	5.4	3.4	0.6	3.8	4.2	1.6
	300～499人	1,158	14.4	16.9	17.4	16.1	13.1	6.9	3.7	1.1	4.9	3.5	1.9
	500～999人	1,218	15.3	15.9	17.5	17.4	12.2	6.7	3.6	1.0	5.2	3.4	2.0
	1,000人以上	4,165	12.1	18.3	15.8	18.5	13.3	7.9	4.1	0.6	5.3	2.9	1.3
	官公庁	472	17.4	12.9	12.1	15.5	14.8	7.8	6.4	1.3	7.2	3.4	1.3
	全体	11,390	14.4	16.8	14.0	15.2	12.1	7.1	4.4	1.2	7.1	7.8	0.0
	学歴	中学校	289	21.1	13.1	10.4	10.4	10.4	5.5	6.2	1.7	10.0	11.1
高校		3,428	17.4	18.3	13.9	13.6	11.0	5.2	4.0	1.2	7.7	7.7	0.0
専門学校		1,702	13.8	16.0	12.9	14.5	11.6	8.2	5.3	1.5	7.6	8.4	0.0
高等専門学校		318	10.1	17.9	13.8	17.0	9.1	9.7	6.0	2.5	4.4	9.4	0.0
短期大学		902	16.9	21.6	16.7	14.6	9.9	4.5	2.7	0.6	4.1	8.4	0.0
大学		4,132	12.1	15.9	14.9	17.1	13.4	8.0	4.2	0.9	6.6	6.9	0.0
大学院		619	11.0	11.3	10.0	15.3	15.3	11.5	5.8	1.8	9.4	8.6	0.0

5. 職業移動：大分類別集計

資料5-1 転出者数及び転出率

		転出者50人以上かつ転出率10%以上 転出者50人以上かつ転出率20%以上 (単位：人、%)										
		大分類 (前職)										
	全体	B-1 研究者、技術者	B-2 専門的職業	C 事務的職業	D 販売の職業	E サービスの職業	F 保安の職業	G 農林漁業の職業	H 生産工程の職業	I 輸送・機械運転の職業	J 建設・電気工事の職業	K 運搬・清掃・包装等の職業
全体	9,368	1,052	917	2,229	1,779	1,017	112	27	1,156	328	249	502
B-1 研究者、技術者	501	26.0	2.5	3.0	2.6	1.1	2.7	0.0	3.6	2.4	6.0	2.8
B-2 専門的職業	1,358	16.1	45.4	13.9	12.8	12.8	8.9	7.4	4.8	3.7	4.4	3.4
C 事務的職業	1,589	11.3	14.8	32.8	14.8	14.1	8.9	7.4	7.2	9.5	5.6	11.4
D 販売の職業	1,109	6.7	8.7	12.7	23.2	12.3	9.8	7.4	4.7	4.0	4.8	9.0
E サービスの職業	1,352	7.8	14.3	16.2	14.4	29.7	15.2	7.4	7.2	3.7	6.8	17.7
F 保安の職業	96	1.0	0.4	0.5	1.4	1.0	4.5	7.4	1.2	0.6	1.6	1.6
G 農林漁業の職業	112	1.9	0.7	0.8	0.7	0.9	2.7	22.2	1.6	1.5	2.4	1.8
H 生産工程の職業	1,667	17.7	7.9	10.2	14.2	11.3	17.9	22.2	48.9	16.5	28.5	19.3
I 輸送・機械運転の職業	583	3.4	2.0	2.6	5.2	5.3	11.6	3.7	6.7	40.9	16.9	11.6
J 建設・電気工事の職業	259	4.2	0.4	0.7	2.4	2.3	5.4	3.7	4.1	6.4	14.9	3.4
K 運搬・清掃・包装等の職業	742	4.0	2.9	6.6	8.4	9.3	12.5	11.1	10.2	11.0	8.0	18.1

(注) 転出は表頭の職業を基準にして表側の職業への移動である。表は縦方向にみる。

大分類 (現職)

資料5-2 転入者数及び転入率

転入者50人以上かつ転入率10%以上
 転入者50人以上かつ転入率20%以上
 (単位：人、%)

	大分類 (前職)											
	全体	B-1 研究者、技術者	B-2 専門的職業	C 事務的職業	D 販売の職業	E サービスの職業	F 保安の職業	G 農林漁業の職業	H 生産工程の職業	I 輸送・機械運転の職業	J 建設・電気工事の職業	K 運搬・清掃・包装等の職業
全体	9,368	1,052	917	2,229	1,779	1,017	112	27	1,156	328	249	502
B-1 研究者、技術者	501	545	46	132	92	22	0.6	0.0	8.4	1.6	3.0	2.8
B-2 専門的職業	1,358	124	306	228	16.7	96	0.7	0.1	4.1	0.9	0.8	1.3
C 事務的職業	1,589	7.5	8.6	46.0	16.6	90	0.6	0.1	5.2	2.0	0.9	3.6
D 販売の職業	1,109	6.4	7.2	25.5	37.2	11.3	1.0	0.2	4.9	1.2	1.1	4.1
E サービスの職業	1,352	6.1	9.7	26.7	18.9	22.3	1.3	0.1	6.1	0.9	1.3	6.6
F 保安の職業	96	10.4	4.2	12.5	26.0	10.4	5.2	2.1	14.6	2.1	4.2	8.3
G 農林漁業の職業	112	17.9	5.4	16.1	10.7	80	2.7	5.4	16.1	4.5	5.4	8.0
H 生産工程の職業	1,667	11.2	4.3	13.7	15.2	6.9	1.2	0.4	33.9	3.2	4.3	5.8
I 輸送・機械運転の職業	583	6.2	3.1	9.9	15.8	9.3	2.2	0.2	13.2	23.0	7.2	9.9
J 建設・電気工事の職業	259	17.0	1.5	6.2	16.6	8.9	2.3	0.4	18.1	8.1	14.3	6.6
K 運搬・清掃・包装等の職業	742	5.7	3.6	19.8	20.1	12.8	1.9	0.4	15.9	4.9	2.7	12.3

(注) 転入は表側の職業を基準にして表頭の職業からの移動である。表は横方向にみる。

資料5-3 男女・年齢階級・雇用形態別継続率

全体の比率との差

±5ポイント
±10ポイント

(単位：%)

	全体	B-1 研究者、技術者	B-2 専門的職業	C 事務的職業	D 販売の職業	E サービスの職業	F 保安の職業	G 農林漁業の職業	H 生産工程の職業	I 輸送・機械運転の職業	J 建設・電気工事の職業	K 運搬・清掃・包装等の職業
男性	46.4	73.4	62.0	38.1	44.7	34.8	24.5	24.9	38.3	29.6	51.4	17.0
	全体	46.4	62.0	38.1	44.7	34.8	24.5	24.9	38.3	29.6	51.4	17.0
	20-29歳	89.0	75.2	67.5	70.3	60.0	33.3	63.6	58.4	42.9	52.2	44.9
	30-39歳	72.0	63.1	41.3	53.2	54.1	37.9	32.4	41.9	33.0	52.0	21.5
	40-49歳	72.3	59.6	42.8	52.6	42.9	20.0	14.8	38.0	28.0	48.5	19.9
	50-59歳	73.8	63.5	45.9	49.6	39.1	29.0	23.8	39.6	29.5	51.7	17.3
	60歳以上	69.0	56.2	29.2	41.7	28.7	16.7	13.6	43.7	24.5	66.1	8.5
女性	58.6	88.5	76.8	50.9	55.5	48.2	0.0	80.0	49.4	33.3	0.0	20.5
	20-29歳	88.5	76.8	50.9	55.5	48.2	0.0	80.0	49.4	33.3	0.0	20.5
	30-39歳	68.5	62.9	35.6	25.5	30.2	0.0	10.0	32.4	50.0	0.0	16.5
	40-49歳	70.4	54.2	27.9	19.5	19.9	0.0	8.3	22.5	28.6	0.0	6.6
	50-59歳	64.7	60.3	25.3	20.8	19.2	0.0	66.7	15.8	0.0	50.0	8.6
	60歳以上	100.0	65.7	33.3	47.4	21.7	0.0	0.0	36.8	0.0	0.0	10.0
男性	55.0	75.0	68.2	48.6	59.2	49.6	26.6	18.6	43.5	32.6	53.6	26.7
	正社員	75.0	68.2	48.6	59.2	49.6	26.6	18.6	43.5	32.6	53.6	26.7
	非正社員 計	62.8	46.8	21.8	42.4	26.7	23.6	17.6	18.8	15.5	36.4	16.3
	パート労働者	75.0	48.1	20.7	40.0	23.0	26.9	25.0	26.7	6.1	22.7	18.6
	派遣社員	51.4	78.6	12.8	38.5	8.3	0.0	0.0	7.7	30.8	50.0	2.6
	契約社員	64.2	42.4	25.4	45.7	35.1	25.0	0.0	20.8	19.4	42.1	17.8
	役員	71.9	56.9	61.5	38.8	78.6	0.0	25.0	65.0	0.0	75.0	0.0
	自営業主	66.2	55.5	29.8	32.8	48.5	0.0	30.6	56.0	37.8	51.2	18.5
	その他の就業者	75.0	65.5	14.3	20.0	47.4	0.0	23.5	60.0	50.0	52.4	14.3
女性	61.2	84.6	74.2	52.0	51.3	46.4	0.0	80.0	55.3	42.9	0.0	35.3
	正社員	84.6	74.2	52.0	51.3	46.4	0.0	80.0	55.3	42.9	0.0	35.3
	非正社員 計	51.7	55.1	21.9	22.0	19.9	0.0	0.0	17.2	28.6	0.0	10.2
	パート労働者	62.1	55.2	19.3	20.1	18.8	0.0	0.0	15.5	40.0	0.0	9.9
	派遣社員	21.4	40.5	24.0	33.3	18.2	0.0	0.0	17.2	0.0	0.0	6.7
	契約社員	58.8	58.0	26.8	31.0	30.4	0.0	0.0	25.7	0.0	0.0	16.7
	役員	0.0	53.8	14.3	0.0	50.0	0.0	0.0	0.0	0.0	0.0	0.0
	自営業主	75.0	49.9	33.3	23.4	34.6	0.0	20.0	53.7	0.0	25.0	8.3
	その他の就業者	66.7	59.0	33.3	50.0	50.0	0.0	25.0	25.0	0.0	0.0	0.0

JILPT 資料シリーズ No.130

職業相関表 - 2万人のデータからみた職業の類似性 -

発行年月日 2014年3月14日

編集・発行 独立行政法人 労働政策研究・研修機構

〒177-8502 東京都練馬区上石神井 4-8-23

(照会先) 研究調整部研究調整課 TEL:03-5991-5104

印刷・製本 有限会社 太平印刷

©2014 JILPT

* 資料シリーズ全文はホームページで提供しております。(URL:<http://www.jil.go.jp/>)